



แผนพัฒนาการศึกษาขั้นพื้นฐาน

(พ.ศ. ๒๕๖๓ - ๒๕๖๕)

สำนักงานเขตพื้นที่การศึกษาประถมศึกษาเชียงใหม่ เขต ๑



สำนักงานเขตพื้นที่การศึกษาประถมศึกษาเชียงใหม่ เขต ๑
สำนักงานคณะกรรมการการศึกษาขั้นพื้นฐาน
กระทรวงศึกษาธิการ

คำนำ

สำนักงานเขตพื้นที่การศึกษาประถมศึกษาเชียงใหม่ เขต ๑ ได้จัดทำแผนพัฒนาการศึกษา
ขั้นพื้นฐาน พ.ศ.๒๕๖๓ - ๒๕๖๕ สำหรับเป็นกรอบทิศทางในการดำเนินงานขับเคลื่อนและพัฒนาคุณภาพการ
จัดการศึกษาของสถานศึกษาในสังกัด โดยผ่านกระบวนการคิดวิเคราะห์ สังเคราะห์ ตามหลักการและ
แนวทางการบริหารจัดการเชิงกลยุทธ์(Stragey Management) ภายใต้บริบทของสำนักงานเขตพื้นที่การศึกษา
ประถมศึกษาเชียงใหม่ เขต ๑ โดยการมีส่วนร่วมจากทุกภาคส่วนที่เกี่ยวข้องกับการกับการจัดการศึกษา ที่
สอดคล้องกับนโยบายสำนักงานคณะกรรมการการศึกษาขั้นพื้นฐาน กระทรวงศึกษาธิการ จังหวัดเชียงใหม่
ตลอดจนความต้องการของผู้มีส่วนได้ส่วนเสีย เพื่อให้สถานศึกษาใช้เป็นกรอบทิศทางในการดำเนินการ
ขับเคลื่อนภารกิจสู่เป้าหมาย ตลอดจนเป็นเครื่องมือในการบูรณาการทำงานร่วมกันระหว่างหน่วยงานที่
เกี่ยวข้อง และกำกับติดตามประเมินผลการดำเนินงานของสำนักงานเขตพื้นที่การศึกษาประถมศึกษาเชียงใหม่
เขต ๑ ตามช่วงระยะเวลาที่กำหนดให้เกิดประสิทธิภาพและประสิทธิผลสูงสุด ต่อการพัฒนาการศึกษาของ
สำนักงานเขตพื้นที่การศึกษาและสถานศึกษา

สำนักงานเขตพื้นที่การศึกษาประถมศึกษาเชียงใหม่ เขต ๑ ขอขอบคุณคณะทำงานและผู้มี
ส่วนเกี่ยวข้องทุกท่านที่ให้ความร่วมมือในการจัดทำแผนพัฒนาการศึกษาขั้นพื้นฐาน พ.ศ. ๒๕๖๓ - ๒๕๖๕ ของ
สำนักงานเขตพื้นที่การศึกษาประถมศึกษาเชียงใหม่ เขต ๑ จนสำเร็จลุล่วงด้วยดีและหวังเป็นอย่างยิ่งว่าเอกสาร
ฉบับนี้จะเป็นเครื่องมือในการขับเคลื่อนการพัฒนาคุณภาพการศึกษาของสำนักงานเขตพื้นที่การศึกษา
ประถมศึกษาเชียงใหม่ เขต ๑ ให้มีประสิทธิภาพบรรลุผลตามมาตรฐานการศึกษาขั้นพื้นฐานต่อไป



(นายรตน์ภูมิ โนสุ)

ผู้อำนวยการสำนักงานเขตพื้นที่การศึกษาประถมศึกษาเชียงใหม่ เขต ๑

พฤษภาคม ๒๕๖๒

สารบัญ

	หน้า
คำนำ	ก
สารบัญ	ข
สารบัญตาราง	ค
ส่วนที่ ๑ บทนำ	๑
ส่วนที่ ๒ การศึกษาสถานภาพองค์กร	๒๘
ส่วนที่ ๓ กรอบแนวคิดและนโยบายที่เกี่ยวข้อง	๓๖
ส่วนที่ ๔ ทิศทางการพัฒนาการศึกษา	๗๐
ส่วนที่ ๕ กลยุทธ์การพัฒนาคูณภาพการศึกษา	๙๔
ส่วนที่ ๖ โครงการ/กิจกรรม	๑๓๔
ส่วนที่ ๗ แนวทางการนำกลยุทธ์สู่การปฏิบัติ	๑๖๗

ภาคผนวก

- คำสั่งแต่งตั้งคณะกรรมการจัดทำแผนปฏิบัติการประจำปีงบประมาณ พ.ศ. ๒๕๖๒
- คณะทำงาน

สารบัญตาราง

	หน้า	
ตารางที่ ๑	แสดงอาณาเขตติดต่อสำนักงานเขตพื้นที่การศึกษาประถมศึกษาเชียงใหม่ เขต ๑	๑
ตารางที่ ๒	จำนวนสถานศึกษา นักเรียน ครู และห้องเรียน ปีการศึกษา ๒๕๖๒	๙
ตารางที่ ๓	จำนวนโรงเรียนจำแนกตามขนาดโรงเรียน ปีการศึกษา ๒๕๖๒	๙
ตารางที่ ๔	จำนวนข้อมูลนักเรียนจำแนกตามระดับที่จัดการศึกษา ปีการศึกษา ๒๕๖๒	๙
ตารางที่ ๕	จำนวนข้อมูลนักเรียนจำแนกตามระดับชั้น ปีการศึกษา ๒๕๖๒	๑๐
ตารางที่ ๖	จำนวนบ้านเรียน สำนักงานเขตพื้นที่การศึกษาประถมศึกษาเชียงใหม่ เขต ๑ ปีการศึกษา ๒๕๖๒	๑๐
ตารางที่ ๗	จำนวนข้อมูลครูและบุคลากรทางการศึกษา ในสำนักงานเขตพื้นที่การศึกษา ประถมศึกษาเชียงใหม่ เขต ๑ ปีงบประมาณ ๒๕๖๒	๑๐
ตารางที่ ๘	ข้อมูลผู้บริหาร/ข้าราชการครูและบุคลากรในสถานศึกษา ปีงบประมาณ ๒๕๖๒	๑๑
ตารางที่ ๙	ข้อมูลครูตามวิชาเอก ปีงบประมาณ ๒๕๖๒	๑๒
ตารางที่ ๑๐	ผลการทดสอบความสามารถพื้นฐานของผู้เรียนระดับชาติ (National Test : NT) ระดับชั้นประถมศึกษาปีที่ ๓ ปีการศึกษา ๒๕๖๐ และปีการศึกษา ๒๕๖๑	๑๓
ตารางที่ ๑๑	ผลการทดสอบทางการศึกษาระดับชาตินำขั้นพื้นฐาน (O-NET) ระดับชั้นประถมศึกษาปีที่ ๖ ปีการศึกษา ๒๕๖๐ และปีการศึกษา ๒๕๖๑	๑๔
ตารางที่ ๑๒	ผลการทดสอบทางการศึกษาระดับชาตินำขั้นพื้นฐาน (O-NET) ระดับชั้นมัธยมศึกษาปีที่ ๓ ปีการศึกษา ๒๕๖๐ และปีการศึกษา ๒๕๖๑	๑๕
ตารางที่ ๑๓	แสดงจำนวนผลการประเมินพัฒนาการด้านร่างกาย ด้านอารมณ์และจิตใจ ด้านสังคม และสติปัญญาของนักเรียนระดับปฐมวัย ปีการศึกษา ๒๕๖๑ ที่ผ่านเกณฑ์การประเมิน พัฒนาการเด็กปฐมวัย ระดับ ๓ ทุกด้าน	๑๖
ตารางที่ ๑๔	แสดงจำนวนผลการประเมิน คุณลักษณะอันพึงประสงค์ ตามหลักสูตรแกนกลางการศึกษา ขั้นพื้นฐาน พุทธศักราช ๒๕๕๑ ของนักเรียนระดับประถมศึกษาปีที่ ๖ และมัธยมศึกษาปีที่ ๓ ปีการศึกษา ๒๕๖๑	๑๗
ตารางที่ ๑๕	แสดงจำนวนและร้อยละของนักเรียนชั้นประถมศึกษาปีที่ ๖ และมัธยมศึกษาปีที่ ๓ ที่มี ผลการประเมินการอ่าน คิดวิเคราะห์และเขียน จำแนกตามระดับคุณภาพ ระดับพอใช้ขึ้นไป ปีการศึกษา ๒๕๖๑	๑๗
ตารางที่ ๑๖	แสดงจำนวนและร้อยละของนักเรียนชั้นประถมศึกษาปีที่ ๑-๖ ที่มีผลการประเมินใน กลุ่มสาระการเรียนรู้คณิตศาสตร์ ระดับพอใช้ขึ้นไป ภาคเรียนที่ ๒ ปีการศึกษา ๒๕๖๑	๑๗
ตารางที่ ๑๗	แสดงจำนวนผลการประเมินการอ่านและการเขียนตามเกณฑ์ของสำนักวิชาการและ มาตรฐานการศึกษา ของนักเรียนประถมศึกษาปีที่ ๑-๖ ปีการศึกษา ๒๕๖๑	๑๘

สารบัญตาราง(ต่อ)

	หน้า
ตารางที่ ๑๘ แสดงจำนวนและร้อยละของนักเรียนระดับการศึกษาขั้นพื้นฐาน ที่ผ่านเกณฑ์การวัด และประเมินผลการเรียนรู้กลุ่มสาระภาษาต่างประเทศ(ภาษาอังกฤษ)ภาคเรียนที่ ๒ ปีการศึกษา ๒๕๖๑	๑๙
ตารางที่ ๑๙ แสดงผลการประเมินตนเองของสถานศึกษา (SAR) ปีการศึกษา ๒๕๖๑ ระดับปฐมวัย จำแนกตามระดับคุณภาพ	๑๙
ตารางที่ ๒๐ แสดงผลการประเมินตนเองของสถานศึกษา (SAR) ปีการศึกษา ๒๕๖๑ ระดับขั้นพื้นฐาน จำแนกตามระดับคุณภาพ	๑๙
ตารางที่ ๒๑ ข้อมูลผลการรับนักเรียนเปรียบเทียบกับแผนการรับนักเรียน ประจำปีการศึกษา ๒๕๖๒	๒๐
ตารางที่ ๒๒ ข้อมูลนักเรียนที่จบการศึกษาชั้นประถมศึกษาปีที่ ๖ ปีการศึกษา ๒๕๖๑ เรียนต่อ ชั้นมัธยมศึกษาปีที่ ๑ ในปีการศึกษา ๒๕๖๒	๒๐
ตารางที่ ๒๓ ข้อมูลนักเรียนที่จบการศึกษาชั้นมัธยมศึกษาปีที่ ๓ ปีการศึกษา ๒๕๖๑ เรียนต่อในปีการศึกษา ๒๕๖๒	๒๐
ตารางที่ ๒๔ แสดงข้อมูลการคัดกรองเด็กยากจนเด็กด้อยโอกาสที่ได้รับอุดหนุนยากจน ภาคเรียนที่ ๑ ปีการศึกษา ๒๕๖๒ ระดับประถมศึกษา	๒๐
ตารางที่ ๒๕ แสดงข้อมูลการคัดกรองเด็กยากจนเด็กด้อยโอกาสที่ได้รับเงินอุดหนุนยากจน ภาคเรียนที่ ๑ ปีการศึกษา ๒๕๖๒ ระดับมัธยมศึกษา	๒๐
ตารางที่ ๒๖ แสดงจำนวนและร้อยละของเด็กด้อยโอกาสที่ได้รับการดูแลช่วยเหลือ และส่งเสริมให้ได้รับการศึกษาเต็มตามศักยภาพ จำแนกตามประเภทความด้อยโอกาส ภาคเรียนที่ ๑ ปีการศึกษา ๒๕๖๒	๒๑
ตารางที่ ๒๗ ผลการติดตามและประเมินผลการบริหารจัดการศึกษาขั้นพื้นฐานของสำนักงานเขตพื้นที่ การศึกษาตามยุทธศาสตร์ของสำนักงานคณะกรรมการการศึกษาขั้นพื้นฐาน ปีงบประมาณ พ.ศ.๒๕๖๑ (สพฐ.รับรอง)	๒๒
ตารางที่ ๒๘ ผลการติดตามและประเมินผลการบริหารจัดการศึกษาขั้นพื้นฐานของสำนักงานเขตพื้นที่ การศึกษาตามยุทธศาสตร์ของสำนักงานคณะกรรมการการศึกษาขั้นพื้นฐาน ปีงบประมาณ พ.ศ.๒๕๖๒ (ประเมินตนเอง)	๒๓
ตารางที่ ๒๙ ผลการประเมินการบริหารและจัดการของสำนักงานเขตพื้นที่ตามมาตรฐานสำนักงานเขตพื้นที่การศึกษา ปีงบประมาณ ๒๕๖๑	๒๔

สารบัญแนภูมิ

	หน้า	
แผนภูมิที่ ๑	แสดงจำนวนครุตามวิชาเอก ในปีงบประมาณ ๒๕๖๒	๑๒
แผนภูมิที่ ๒	แสดงค่าความแตกต่างค่าคะแนนเฉลี่ยผลการทดสอบความสามารถพื้นฐาน ของผู้เรียนระดับชาติ (National Test : NT) ระหว่างสำนักงานเขตพื้นที่การศึกษา ประถมศึกษาเชียงใหม่ เขต ๑ กับ สพฐ.	๑๓
แผนภูมิที่ ๓	แสดงค่าความแตกต่างค่าคะแนนเฉลี่ยผลการทดสอบความสามารถพื้นฐาน ของผู้เรียนระดับชาติ (National Test : NT) ระหว่างสำนักงานเขตพื้นที่การศึกษา ประถมศึกษาเชียงใหม่ เขต ๑ กับ ประเทศ	๑๓
แผนภูมิที่ ๔	แสดงค่าความแตกต่างค่าคะแนนเฉลี่ยผลการทดสอบทางการศึกษาระดับชาติ ขั้นพื้นฐาน (O-NET) ระดับชั้นประถมศึกษาปีที่ ๖ ระหว่างสำนักงานเขตพื้นที่การศึกษา ประถมศึกษาเชียงใหม่ เขต ๑ กับ สพฐ.	๑๔
แผนภูมิที่ ๕	แสดงค่าความแตกต่างค่าคะแนนเฉลี่ยผลการทดสอบทางการศึกษาระดับชาติ ขั้นพื้นฐาน (O-NET) ระดับชั้นประถมศึกษาปีที่ ๖ ระหว่างสำนักงานเขตพื้นที่การศึกษา ประถมศึกษาเชียงใหม่ เขต ๑ กับ ประเทศ	๑๔
แผนภูมิที่ ๖	แสดงค่าความแตกต่างค่าคะแนนเฉลี่ยผลการทดสอบทางการศึกษาระดับชาติ ขั้นพื้นฐาน (O-NET) ระดับชั้นมัธยมศึกษาปีที่ ๓ ระหว่างสำนักงานเขตพื้นที่การศึกษา ประถมศึกษาเชียงใหม่ เขต ๑ กับ สพฐ.	๑๕
แผนภูมิที่ ๗	แสดงค่าความแตกต่างค่าคะแนนเฉลี่ยผลการทดสอบทางการศึกษาระดับชาติ ขั้นพื้นฐาน (O-NET) ระดับชั้นมัธยมศึกษาปีที่ ๓ ระหว่างสำนักงานเขตพื้นที่การศึกษา ประถมศึกษาเชียงใหม่ เขต ๑ กับ ประเทศ	๑๖

ส่วนที่ ๑

บทนำ

สภาพปัจจุบันของสำนักงานเขตพื้นที่การศึกษาประถมศึกษาเชียงใหม่ เขต ๑ ที่ตั้ง

อาคารอำนวยการกลาง ชั้น ๔ ศาลากลางจังหวัดเชียงใหม่ ตำบลช้างเผือก อำเภอเมืองเชียงใหม่ จังหวัดเชียงใหม่ ๕๐๓๐๐

สภาพภูมิศาสตร์

สำนักงานเขตพื้นที่การศึกษาประถมศึกษาเชียงใหม่ เขต ๑ มีพื้นที่ความรับผิดชอบดูแลให้การสนับสนุน ส่งเสริมและให้บริการทางการศึกษาครอบคลุม ๔ อำเภอ มีเนื้อที่ประมาณ ๑,๔๖๓.๘๓ ตารางกิโลเมตร ได้แก่ อำเภอเมืองเชียงใหม่ อำเภอดอยสะเก็ด อำเภอสันกำแพง และอำเภอแม่ออน มีอาณาเขตติดต่อกับอำเภอใกล้เคียง ดังนี้

ตารางที่ ๑ แสดงอาณาเขตติดต่อสำนักงานเขตพื้นที่การศึกษาประถมศึกษาเชียงใหม่ เขต ๑

ทิศ	เขตติดต่อ
ทิศเหนือ	ติดต่อกับอำเภอแม่ริม
ทิศตะวันออก	ติดต่อกับอำเภอสันทราย อำเภอสันกำแพง อำเภอดอยสะเก็ด
ทิศใต้	ติดต่อกับอำเภอสารภี อำเภอหางดง
ทิศตะวันตก	ติดต่อกับอำเภอหางดง



อำนาจหน้าที่ของสำนักงานเขตพื้นที่การศึกษาประถมศึกษาเชียงใหม่ เขต ๑

สำนักงานเขตพื้นที่การศึกษาประถมศึกษาเชียงใหม่ เขต ๑ เป็นหน่วยงานที่อยู่ภายใต้การกำกับดูแลของสำนักงานคณะกรรมการการศึกษาขั้นพื้นฐาน มีหน้าที่ดำเนินการให้เป็นไปตามอำนาจหน้าที่ตามความในมาตรา ๓๘ แห่งพระราชบัญญัติการศึกษาแห่งชาติ พ.ศ.๒๕๔๒ และที่แก้ไขเพิ่มเติม มาตรา ๓๗ แห่งพระราชบัญญัติระเบียบบริหารราชการกระทรวงศึกษาธิการ พ.ศ.๒๕๔๖ และที่แก้ไขเพิ่มเติม และตามประกาศกระทรวงศึกษาธิการ เรื่อง การแบ่งส่วนราชการภายในสำนักงานเขตพื้นที่การศึกษา พ.ศ.๒๕๖๐ และฉบับที่ ๒ พ.ศ.๒๕๖๑ ดังต่อไปนี้

มาตรา ๓๘ แห่งพระราชบัญญัติการศึกษาแห่งชาติ พ.ศ.๒๕๔๒ และที่แก้ไขเพิ่มเติม กำหนดให้สำนักงานเขตพื้นที่การศึกษา มีอำนาจหน้าที่ในการกำกับดูแล จัดตั้ง ยุบ รวม หรือเลิกสถานศึกษาขั้นพื้นฐานในเขตพื้นที่การศึกษา ประสาน ส่งเสริมและสนับสนุนสถานศึกษาเอกชนในเขตพื้นที่การศึกษา ประสานและส่งเสริมองค์กรปกครองส่วนท้องถิ่น ให้สามารถจัดการศึกษาสอดคล้องกับนโยบายและมาตรฐานการศึกษา ส่งเสริมและสนับสนุนการจัดการศึกษาของบุคคล ครอบครัว องค์กรชุมชน องค์กรเอกชน องค์กรวิชาชีพ สถาบันศาสนา สถานประกอบการ และสถาบันสังคมอื่นที่จัดการศึกษาในรูปแบบที่หลากหลายในเขตพื้นที่การศึกษา

มาตรา ๓๗ แห่งพระราชบัญญัติระเบียบบริหารราชการกระทรวงศึกษาธิการ พ.ศ. ๒๕๔๖ และที่แก้ไขเพิ่มเติม กำหนดให้สำนักงานเขตพื้นที่การศึกษามีอำนาจหน้าที่เกี่ยวกับการศึกษา ตามที่กำหนดไว้ในกฎหมายว่าด้วยระเบียบบริหารราชการกระทรวงศึกษาธิการหรือกฎหมายอื่น และมีอำนาจหน้าที่ดังนี้

(๑) อำนาจหน้าที่ในการบริหารและการจัดการศึกษา และพัฒนาสาระของหลักสูตรการศึกษา ให้สอดคล้องกับหลักสูตรแกนกลางการศึกษาขั้นพื้นฐานของสำนักงานคณะกรรมการการศึกษาขั้นพื้นฐาน

(๒) อำนาจหน้าที่ในการพัฒนางานด้านวิชาการและจัดให้มีระบบประกันคุณภาพภายในสถานศึกษาร่วมกับสถานศึกษา

(๓) รับผิดชอบในการพิจารณาแบ่งส่วนราชการภายในสถานศึกษาของสถานศึกษา และสำนักงานเขตพื้นที่การศึกษา

ตามประกาศกระทรวงศึกษาธิการเรื่อง การแบ่งส่วนราชการภายในสำนักงานเขตพื้นที่การศึกษา พ.ศ.๒๕๖๐ และฉบับที่ ๒ พ.ศ.๒๕๖๑ มีอำนาจหน้าที่ ดังนี้

๑. จัดทำนโยบาย แผนพัฒนาและมาตรฐานการศึกษาของเขตพื้นที่การศึกษาให้สอดคล้องกับนโยบายมาตรฐานการศึกษา แผนการศึกษา แผนพัฒนาการศึกษาขั้นพื้นฐานและความต้องการของท้องถิ่น

๒. วิเคราะห์จัดตั้งงบประมาณเงินอุดหนุนทั่วไปของสถานศึกษา และหน่วยงานในเขตพื้นที่การศึกษา และแจ้งจัดสรรงบประมาณที่ได้รับให้หน่วยงานข้างต้นรับทราบและกำกับ ตรวจสอบ ติดตาม ใช้จ่ายงบประมาณของหน่วยงานดังกล่าว

๓. ประสาน ส่งเสริม สนับสนุนและพัฒนาหลักสูตรร่วมกับสถานศึกษาในเขตพื้นที่การศึกษา

๔. กำกับ ดูแล ติดตาม และประเมินผลสถานศึกษาขั้นพื้นฐานและในเขตพื้นที่การศึกษา

๕. ศึกษา วิเคราะห์ วิจัย และรวบรวมข้อมูลสารสนเทศด้านการศึกษาในเขตพื้นที่การศึกษา

๖. ประสานการระดมทรัพยากรด้านต่าง ๆ รวมทั้งทรัพยากรบุคคล เพื่อส่งเสริม สนับสนุน การจัดและพัฒนาการศึกษาในเขตพื้นที่การศึกษา

๗. จัดระบบการประกันคุณภาพการศึกษาและประเมินผลสถานศึกษาในเขตพื้นที่การศึกษา

๘. ประสาน ส่งเสริม สนับสนุน การจัดการศึกษาของสถานศึกษาของเอกชน องค์กรปกครอง ส่วนท้องถิ่น รวมทั้งบุคคล องค์กรชุมชน องค์กรวิชาชีพ สถาบันศาสนา สถานประกอบการ และสถาบันอื่นที่ จัดรูปแบบที่หลากหลายในเขตพื้นที่การศึกษา

๙. ดำเนินการและประสาน ส่งเสริม สนับสนุนการวิจัยและพัฒนาการศึกษาในเขตพื้นที่ การศึกษา

๑๐. ประสาน ส่งเสริมการดำเนินงานของคณะอนุกรรมการ และคณะทำงานด้านการศึกษา

๑๑. ประสานการปฏิบัติราชการทั่วไปกับองค์กร หน่วยงานภาครัฐ เอกชน และองค์กรปกครอง ส่วนท้องถิ่น ในฐานะสำนักงานผู้แทนกระทรวงศึกษาธิการในเขตพื้นที่การศึกษา

๑๒. ปฏิบัติหน้าที่อื่นเกี่ยวกับกิจการภายในเขตพื้นที่การศึกษาที่มีได้ระบุให้เป็นหน้าที่ของผู้ใด โดยเฉพาะ หรือปฏิบัติงานอื่นตามที่มอบหมาย

โดยให้แบ่งส่วนราชการภายในสำนักงานเขตพื้นที่การศึกษา ไว้ดังต่อไปนี้

- (๑) กลุ่มอำนวยการ
- (๒) กลุ่มนโยบายและแผน
- (๓) กลุ่มส่งเสริมการศึกษาทางไกล เทคโนโลยีสารสนเทศและการสื่อสาร
- (๔) กลุ่มบริหารงานการเงินและสินทรัพย์
- (๕) กลุ่มบริหารงานบุคคล
- (๖) กลุ่มพัฒนาครูและบุคลากรทางการศึกษา
- (๗) กลุ่มนิเทศ ติดตามและประเมินผลการจัดการศึกษา
- (๘) กลุ่มส่งเสริมการจัดการศึกษา
- (๙) หน่วยตรวจสอบภายใน
- (๑๐) กลุ่มกฎหมายและคดี

ให้ส่วนราชการภายในสำนักงานเขตพื้นที่ศึกษามีอำนาจหน้าที่ดังต่อไปนี้

- (๑) **กลุ่มอำนวยการ** มีอำนาจหน้าที่ดังต่อไปนี้
 - (ก) ปฏิบัติงานสารบรรณสำนักงานเขตพื้นที่การศึกษา
 - (ข) ดำเนินการเกี่ยวกับงานช่วยอำนวยการ
 - (ค) ดำเนินการเกี่ยวกับอาคารสถานที่ สิ่งแวดล้อม และยานพาหนะ
 - (ง) จัดระบบบริหารงาน การควบคุมภายใน และพัฒนาองค์กร
 - (จ) ประชาสัมพันธ์ เผยแพร่กิจการ ผลงาน และบริการข้อมูลข่าวสาร
 - (ฉ) ประสานการดำเนินงานระหว่างหน่วยงานภายในและภายนอกเขตพื้นที่การศึกษา
 - (ช) ดำเนินการเลือกตั้งและสรรหากรรมการและอนุกรรมการ
 - (ฉ) ปฏิบัติหน้าที่อื่นที่เกี่ยวข้องกับกิจการภายในของสำนักงานเขตพื้นที่การศึกษาที่ มีใช้งาน ของส่วนราชการใดโดยเฉพาะ

(ญ) ปฏิบัติงานร่วมกับหรือสนับสนุนการปฏิบัติงานของหน่วยงานอื่นที่เกี่ยวข้องหรือ
ได้รับมอบหมาย

(๒) กลุ่มนโยบายและแผน มีอำนาจหน้าที่ดังต่อไปนี้

(ก) จัดทำนโยบายและแผนพัฒนาการศึกษาให้สอดคล้องกับนโยบาย มาตรฐาน
การศึกษา แผนการศึกษา แผนพัฒนาการศึกษาขั้นพื้นฐาน และความต้องการของท้องถิ่น

(ข) วิเคราะห์การจัดตั้งงบประมาณเงินอุดหนุนทั่วไปของสถานศึกษาและแจ้งการ
จัดสรร งบประมาณ

(ค) ตรวจสอบ ติดตาม ประเมิน และรายงานผลการใช้จ่ายงบประมาณและผลการปฏิบัติ
ตามนโยบายและแผน

(ง) ดำเนินการวิเคราะห์ และจัดทำข้อมูลเกี่ยวกับการจัดตั้ง ยุบ รวม เลิก และโอน
สถานศึกษาขั้นพื้นฐานที่ได้รับมอบหมาย

(๓) กลุ่มส่งเสริมการศึกษาทางไกล เทคโนโลยีสารสนเทศและการสื่อสาร มีอำนาจหน้าที่
ดังต่อไปนี้

(ก) ศึกษา วิเคราะห์ ดำเนินการ และส่งเสริมการจัดการศึกษาทางไกล

(ข) ศึกษา วิเคราะห์ วิจัย และพัฒนาระบบข้อมูลสารสนเทศเพื่อการบริหารและการจัด
การศึกษา

(ค) ดำเนินงานสารสนเทศเพื่อการบริหารและการจัดการศึกษา สารสนเทศ และการสื่อสาร

(จ) ส่งเสริม สนับสนุน และดำเนินงานบริการเทคโนโลยีสารสนเทศ

(ฉ) ปฏิบัติงานร่วมกับหรือสนับสนุนการปฏิบัติงานของหน่วยงานอื่นที่เกี่ยวข้อง หรือที่
ได้รับมอบหมาย

(๔) กลุ่มบริหารงานการเงินและสินทรัพย์ มีอำนาจหน้าที่ดังต่อไปนี้

(ก) ดำเนินงานเกี่ยวกับงานบริหารการเงิน

(ข) ดำเนินงานเกี่ยวกับงานบริหารงานบัญชี

(ค) ดำเนินงานเกี่ยวกับงานบริหารงานพัสดุ

(ง) ดำเนินงานเกี่ยวกับงานบริหารสินทรัพย์

(จ) ให้คำปรึกษาสถานศึกษาเกี่ยวกับการดำเนินงานบริหารการเงิน งานบัญชี งาน
พัสดุ และงานบริหารสินทรัพย์

(ฉ) ปฏิบัติงานร่วมกับหรือสนับสนุนการปฏิบัติงานของหน่วยงานอื่นที่เกี่ยวข้อง หรือ
ที่ได้รับมอบหมาย

(๕) กลุ่มบริหารงานบุคคล มีอำนาจหน้าที่ดังต่อไปนี้

(ก) วางแผนอัตรากำลังและกำหนดตำแหน่ง

(ข) ส่งเสริม สนับสนุนการมีหรือเลื่อนวิทยฐานะ

(ค) วิเคราะห์และจัดทำข้อมูลเกี่ยวกับการสรรหา บรรจุและแต่งตั้ง ย้าย โอน และ
การลาออกจากราชการของข้าราชการครูและบุคลากรทางการศึกษา

(ง) ศึกษา วิเคราะห์ และดำเนินการเกี่ยวกับการประเมินผลการปฏิบัติงาน การเลื่อนเงินเดือน การมอบหมายหน้าที่ให้ปฏิบัติของข้าราชการครูและบุคลากรทางการศึกษา

(จ) จัดทำข้อมูลเกี่ยวกับบำเหน็จความชอบและทะเบียนประวัติ

(ฉ) จัดทำข้อมูลระบบจ่ายตรงเงินเดือนและค่าจ้างประจำ

(ช) ปฏิบัติการบริการและอำนวยความสะดวกในเรื่องการออกหนังสือรับรองต่าง ๆ การออกบัตรประจำตัว และการขออนุญาตต่าง ๆ

(ซ) ศึกษา วิเคราะห์ และจัดทำข้อมูลเพื่อดำเนินงานวินัย อุทธรณ์ ร้องทุกข์และ การดำเนินคดีของรัฐ

(ฌ) ปฏิบัติงานร่วมกับหรือสนับสนุนการปฏิบัติงานของหน่วยงานอื่นที่เกี่ยวข้อง หรือที่ได้รับมอบหมาย

(๖) กลุ่มพัฒนาครูและบุคลากรทางการศึกษา มีอำนาจหน้าที่ดังต่อไปนี้

(ก) ดำเนินงานฝึกอบรมการพัฒนา ก่อนแต่งตั้ง

(ข) ดำเนินงานฝึกอบรมพัฒนาเพื่อเพิ่มศักยภาพการปฏิบัติงาน

(ค) ดำเนินงานพัฒนาข้าราชการครูและบุคลากรทางการศึกษาให้เป็นไป ตาม

มาตรฐาน วิชาชีพและจรรยาบรรณ

(ง) ปฏิบัติงานส่งเสริม สนับสนุน และยกย่องเชิดชูเกียรติข้าราชการครูและบุคลากร ทางการศึกษา

(จ) ดำเนินการเกี่ยวกับการลาศึกษาต่อ ฝึกอบรม หรือปฏิบัติการวิจัยภายในประเทศ หรือต่างประเทศ

(ฉ) ศึกษา วิเคราะห์ วิจัย และเสริมสร้างระบบเครือข่ายการพัฒนาครูและบุคลากร ทางการศึกษา

(ช) ปฏิบัติงานร่วมกับหรือสนับสนุนการปฏิบัติงานของหน่วยงานอื่นที่เกี่ยวข้อง หรือ ที่ได้รับมอบหมาย

(๗) กลุ่มนิเทศ ติดตามและประเมินผลการจัดการศึกษา มีอำนาจหน้าที่ดังต่อไปนี้

(ก) ประสาน ส่งเสริม สนับสนุนและพัฒนาหลักสูตรการศึกษาขั้นพื้นฐาน หลักสูตร การศึกษาระดับก่อนประถมศึกษา และหลักสูตรการศึกษาพิเศษ

(ข) ศึกษา วิเคราะห์ วิจัย เพื่อพัฒนาหลักสูตรการสอนและกระบวนการเรียนรู้ ของ ผู้เรียน

(ค) วิจัย พัฒนา ส่งเสริม ติดตาม ตรวจสอบ และประเมินเกี่ยวกับการวัดและ การ ประเมินผลการศึกษา

(ง) วิจัย พัฒนา ส่งเสริม มาตรฐานการศึกษาและการประกันคุณภาพการศึกษา รวมทั้งประเมิน ติดตาม และตรวจสอบคุณภาพการศึกษา

(จ) นิเทศ ติดตาม และประเมินผลการจัดการศึกษา

(ฉ) ศึกษา วิเคราะห์ วิจัย และพัฒนาสื่อ นวัตกรรม การนิเทศทางการศึกษา

(ช) ปฏิบัติงานเลขานุการคณะกรรมการติดตาม ตรวจสอบ ประเมินผลและนิเทศ การศึกษา ของเขตพื้นที่การศึกษา

(ซ) ปฏิบัติงานร่วมกับหรือสนับสนุนการปฏิบัติงานของหน่วยงานอื่นที่เกี่ยวข้องหรือ ที่ได้รับมอบหมาย

(๘) กลุ่มส่งเสริมการจัดการศึกษา มีอำนาจหน้าที่ดังต่อไปนี้

- (ก) ศึกษา วิเคราะห์ ส่งเสริม สนับสนุน และดำเนินงานเกี่ยวกับศาสตร์พระราชา
 - (ข) ส่งเสริมการจัดการศึกษาขั้นพื้นฐานในรูปแบบการศึกษาในระบบ การศึกษานอกระบบและการศึกษาตามอัธยาศัย
 - (ค) ส่งเสริม สนับสนุน และดำเนินการเกี่ยวกับการจัดเตรียมข้อมูลการจัดการศึกษาขั้นพื้นฐานของบุคคล ครอบครัว องค์กร ชุมชน องค์กรวิชาชีพ สถาบันศาสนา สถานประกอบการ และสถาบันสังคมอื่น
 - (ง) ประสานและส่งเสริมองค์กรปกครองส่วนท้องถิ่นให้สามารถจัดการศึกษาสอดคล้องกับนโยบาย และมาตรฐานการศึกษา
 - (จ) ส่งเสริมการจัดการศึกษาสำหรับผู้พิการ ผู้ด้อยโอกาส และผู้มีความสามารถพิเศษ
 - (ฉ) ส่งเสริมงานการแนะแนว สุขภาพ อนามัย กีฬา และนันทนาการ ลูกเสือ ยุวกาชาด เนตรนารี ผู้บำเพ็ญประโยชน์ นักศึกษาวิชาทหาร ประชาธิปไตย วินัยนักเรียน การพิทักษ์สิทธิเด็ก และเยาวชน และงานกิจการนักเรียนอื่น
 - (ช) ส่งเสริม สนับสนุนการระดมทรัพยากรเพื่อการศึกษา
 - (ช) ประสานการป้องกันและแก้ไขปัญหาการใช้สารเสพติด และส่งเสริมป้องกันแก้ไขและคุ้มครองความประพฤตินักเรียนและนักศึกษา รวมทั้งระบบดูแลช่วยเหลือนักเรียน
 - (ฉ) ดำเนินงานวิเทศสัมพันธ์
 - (ญ) ประสาน ส่งเสริมการศึกษากับการศาสนาและการวัฒนธรรม
 - (ฎ) ส่งเสริมแหล่งการเรียนรู้ สิ่งแวดล้อมทางการศึกษา และภูมิปัญญาท้องถิ่น
 - (ฏ) ประสานและส่งเสริมสถานศึกษาให้มีบทบาทในการสร้างความเข้มแข็งของชุมชน
 - (ฐ) ปฏิบัติงานร่วมกับหรือสนับสนุนการปฏิบัติงานของหน่วยงานอื่นที่เกี่ยวข้องหรือ
- ที่ได้รับมอบหมาย

(๙) หน่วยตรวจสอบภายใน ให้ปฏิบัติงานขึ้นตรงกับหัวหน้าส่วนราชการ และมีอำนาจ

- (ก) ดำเนินงานเกี่ยวกับงานตรวจสอบการเงิน การบัญชี และตรวจสอบระบบการดูแล ทรัพย์สิน
 - (ข) ดำเนินงานเกี่ยวกับงานตรวจสอบการดำเนินงานหรือกระบวนการปฏิบัติงานเปรียบเทียบกับผลผลิตหรือเป้าหมายที่กำหนด
 - (ค) ดำเนินงานเกี่ยวกับการประเมินการบริหารความเสี่ยง
 - (ง) ดำเนินการอื่นเกี่ยวกับการตรวจสอบภายในตามที่กฎหมายกำหนด
 - (จ) ปฏิบัติงานร่วมกับหรือสนับสนุนการปฏิบัติงานของหน่วยงานอื่นที่เกี่ยวข้องหรือ
- ที่ได้รับมอบหมาย

(๑๐) กลุ่มกฎหมายและคดี ให้ปฏิบัติงานขึ้นตรงกับผู้อำนวยการสำนักงานเขตพื้นที่การศึกษา และมีอำนาจหน้าที่ดังต่อไปนี้

- (ก) ส่งเสริม สนับสนุน พัฒนาการมีวินัยและรักษาวินัย

- (ข) ดำเนินการสืบสวนเกี่ยวกับเรื่องร้องเรียน
- (ค) ดำเนินการสอบสวนเกี่ยวกับวินัยและการตรวจพิจารณาวินัย
- (ง) ดำเนินการเกี่ยวกับการอุทธรณ์และการพิจารณาอุทธรณ์
- (จ) ดำเนินการเกี่ยวกับการร้องทุกข์และการพิจารณาเรื่องทุกข์
- (ฉ) ดำเนินการเกี่ยวกับความรับผิดชอบของเจ้าหน้าที่
- (ช) ดำเนินการเกี่ยวกับงานคดีปกครอง คดีแพ่ง คดีอาญา และคดีอื่น ๆ ของรัฐ
- (ซ) ดำเนินการป้องกันและปราบปรามการทุจริตและประพฤติมิชอบ
- (ฌ) ศึกษา วิเคราะห์ วิจัย จัดทำข้อมูลและติดตามประเมินผลเพื่อพัฒนางานกฎหมายและ
- (ญ) ปฏิบัติงานร่วมกับหรือสนับสนุนการปฏิบัติงานของหน่วยงานอื่นที่เกี่ยวข้อง หรือที่

งานคดีของรัฐ

ได้รับมอบหมาย

โครงสร้างการบริหารสำนักงานเขตพื้นที่การศึกษาประถมศึกษาเชียงใหม่ เขต ๑

สำนักงานเขตพื้นที่การศึกษาประถมศึกษาเชียงใหม่ เขต ๑

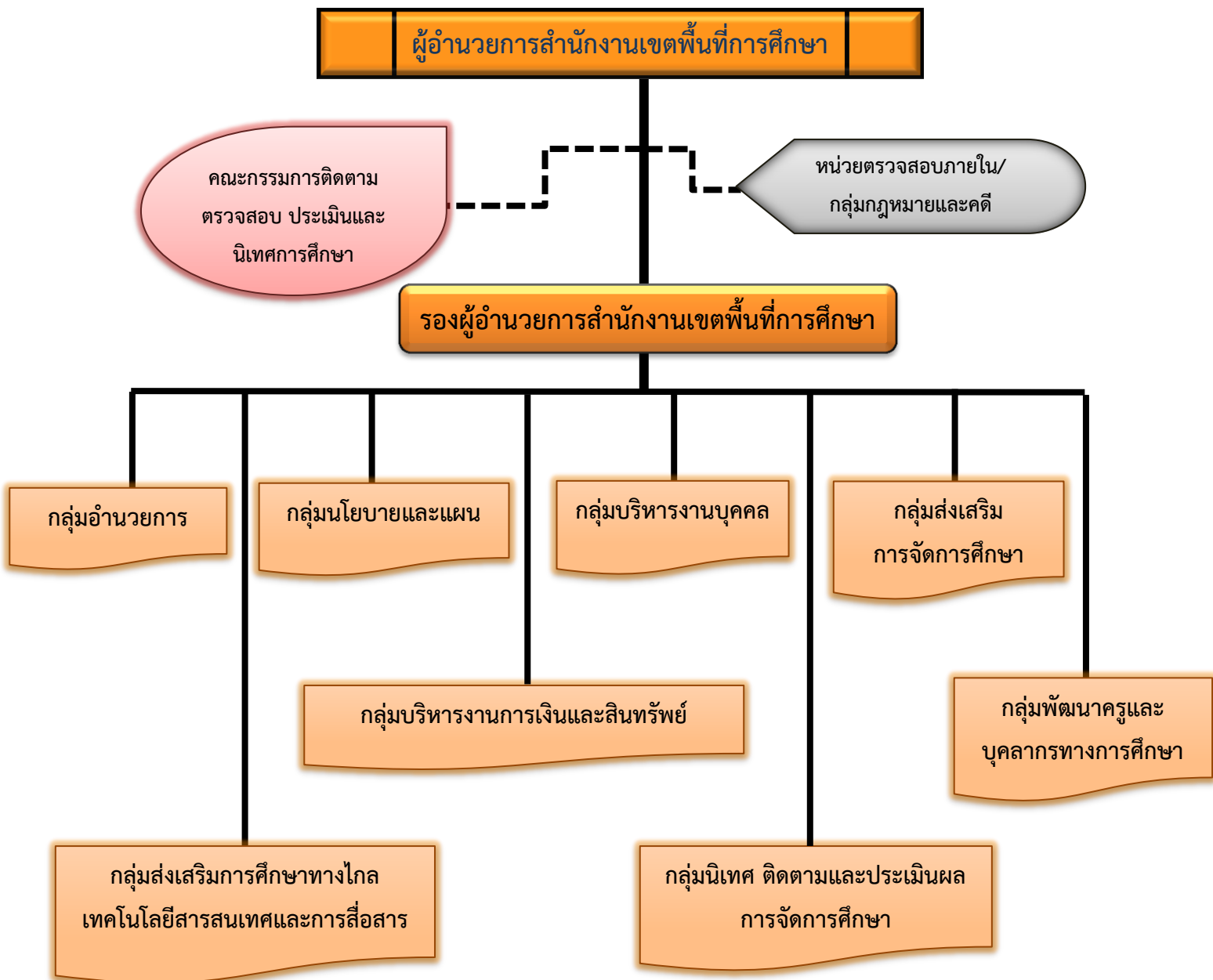

ข้อมูลด้านการจัดการศึกษา

สำนักงานเขตพื้นที่การศึกษาประถมศึกษาเชียงใหม่ เขต ๑ มีเขตพื้นที่รับผิดชอบ ๔ อำเภอ และในปีการศึกษา ๒๕๖๒ มีข้อมูลด้านการจัดการศึกษาดังนี้

ตารางที่ ๒ จำนวนสถานศึกษา นักเรียน ครู และห้องเรียน ปีการศึกษา ๒๕๖๒

ที่	อำเภอ	จำนวนสถานศึกษา (แห่ง)	จำนวนนักเรียน (คน)	จำนวนครู (คน)	จำนวนห้องเรียน (ห้อง)
๑	เมืองเชียงใหม่	๓๑	๑๐,๘๐๔	๕๓๗	๔๐๗
๒	ดอยสะเก็ด	๒๕	๔,๒๔๔	๒๖๗	๒๕๓
๓	สันกำแพง	๒๒	๔,๖๗๕	๒๓๗	๒๑๙
๔	แม่ฮอน	๙	๑,๓๑๓	๘๓	๗๕
รวมทั้งสิ้น		๘๗	๒๑,๐๓๖	๑,๑๒๔	๙๕๔

ตารางที่ ๓ จำนวนโรงเรียนจำแนกตามขนาดโรงเรียน ปีการศึกษา ๒๕๖๒

ขนาดโรงเรียน	อ.เมือง	อ.ดอยสะเก็ด	อ.สันกำแพง	อ.แม่ฮอน	รวม
นักเรียน ๑-๑๒๐ คน	๓	๑๖	๑๑	๖	๓๖
นักเรียน ๑๒๐-๒๐๐ คน	๘	๒	๗	-	๑๗
นักเรียน ๒๐๑-๓๐๐ คน	๘	๓	๑	๓	๑๕
นักเรียน ๓๐๑-๕๐๐ คน	๗	๒	๑	-	๑๐
นักเรียน ๕๐๑-๑,๔๙๙ คน	๔	๒	๑	-	๗
นักเรียน ๑,๕๐๐-๒,๔๙๙ คน	๑	-	๑	-	๒
รวม	๓๑	๒๕	๒๒	๙	๘๗

ตารางที่ ๔ จำนวนข้อมูลนักเรียนจำแนกตามระดับที่จัดการศึกษา ปีการศึกษา ๒๕๖๒

ที่	อำเภอ	ก่อนประถมศึกษา (คน)	ประถมศึกษา (คน)	มัธยมศึกษาตอนต้น (คน)	รวม
๑	เมืองเชียงใหม่	๑,๙๖๗	๘,๐๒๑	๘๑๖	๑๐,๘๐๔
๒	ดอยสะเก็ด	๔๖๒	๒,๘๖๒	๙๒๐	๔,๒๔๔
๓	สันกำแพง	๔๐๓	๓,๙๑๗	๓๕๕	๔,๖๗๕
๔	แม่ฮอน	๑๘๐	๙๓๖	๑๙๗	๑,๓๑๓
รวมทั้งสิ้น		๑,๙๒๕	๑๕,๗๓๖	๒,๒๘๘	๒๑,๐๓๖

จากตารางข้อมูลการจัดการศึกษาสำนักงานเขตพื้นที่การศึกษาประถมศึกษาเชียงใหม่ เขต ๑ สัดส่วนของ ครู : นักเรียน เท่ากับ ๑ : ๒๒ ส่วนใหญ่มีครูพุดติเกษณ์ โรงเรียนส่วนใหญ่เป็นโรงเรียนขนาดกลางขนาดเล็ก และขนาดใหญ่ ตามลำดับ จำนวนนักเรียนกว่าครึ่งอยู่ในพื้นที่อำเภอเมืองเชียงใหม่

ตารางที่ ๕ จำนวนข้อมูลนักเรียนจำแนกตามระดับชั้น ปีการศึกษา ๒๕๖๒

ระดับชั้น	จำนวนนักเรียน	จำนวนห้องเรียน
อนุบาลปีที่ ๑	๓๑๖	๑๖
อนุบาลปีที่ ๒	๑,๒๗๑	๗๓
อนุบาลปีที่ ๓	๑,๔๒๕	๗๖
รวมก่อนประถมศึกษา	๓,๐๑๒	๑๖๕
ประถมศึกษาปีที่ ๑	๒,๙๘๙	๑๒๑
ประถมศึกษาปีที่ ๒	๒,๖๔๖	๑๑๙
ประถมศึกษาปีที่ ๓	๒,๕๕๙	๑๑๘
ประถมศึกษาปีที่ ๔	๒,๕๓๖	๑๑๕
ประถมศึกษาปีที่ ๕	๒,๔๙๘	๑๑๕
ประถมศึกษาปีที่ ๖	๒,๕๐๘	๑๑๕
รวมประถมศึกษา	๑๕,๗๓๖	๗๐๓
มัธยมศึกษาปีที่ ๑	๘๐๗	๓๕
มัธยมศึกษาปีที่ ๒	๘๑๖	๓๒
มัธยมศึกษาปีที่ ๓	๖๖๕	๓๑
รวมมัธยมศึกษาตอนต้น	๒,๒๘๘	๙๘
รวมทั้งสิ้น	๒๑,๐๓๖	๙๖๖

ตารางที่ ๖ จำนวนบ้านเรียน สำนักงานเขตพื้นที่การศึกษาประถมศึกษาเชียงใหม่ เขต ๑ ปีการศึกษา ๒๕๖๒

ที่	อำเภอ	จำนวนบ้านเรียน(แห่ง)	จำนวนนักเรียน(คน)
๑	เมืองเชียงใหม่	๑๙	๒๓
๒	ดอยสะเก็ด	๓	๔
๓	สันกำแพง	๙	๑๒
๔	แม่อน	๑	๑
รวมทั้งสิ้น		๓๒	๔๐

ตารางที่ ๗ จำนวนข้อมูลครูและบุคลากรทางการศึกษา ในสำนักงานเขตพื้นที่การศึกษาประถมศึกษาเชียงใหม่ เขต ๑ ปีงบประมาณ ๒๕๖๒

ที่	ข้าราชการครูและบุคลากรทางการศึกษา ในสำนักงานเขตพื้นที่การศึกษาประถมศึกษาเชียงใหม่ เขต ๑	จำนวน (คน)
๑	ข้าราชการที่ปฏิบัติงานในสำนักงานเขตพื้นที่การศึกษาประถมศึกษาเชียงใหม่ เขต ๑	
	๑.๑ ผู้อำนวยการ	๑
	๑.๒ รองผู้อำนวยการ	๒
	๑.๓ กลุ่มผู้อำนวยการ	๘

ที่	ข้าราชการครูและบุคลากรทางการศึกษา	จำนวน (คน)
	๑.๔ กลุ่มบริหารงานบุคคล	๕
	๑.๕ กลุ่มนโยบายและแผน	๗
	๑.๖ กลุ่มบริหารงานการเงินและสินทรัพย์	๕
	๑.๗ กลุ่มส่งเสริมการจัดการศึกษา	๕
	๑.๘ กลุ่มนิเทศ ติดตาม และประเมินผลการจัดการศึกษา	๑๕
	๑.๙ กลุ่มกฎหมายและคดี	-
	๑.๑๐ กลุ่มส่งเสริมการศึกษาทางไกล เทคโนโลยีสารสนเทศและการสื่อสาร	๒
	๑.๑๑ กลุ่มพัฒนาครูและบุคลากร	๑
	๑.๑๒ หน่วยตรวจสอบภายใน	๓
๒	ลูกจ้างประจำ	๖
๓	ลูกจ้างชั่วคราว/พนักงานราชการ	๑๓
รวมทั้งสิ้น		๗๓

ตารางที่ ๘ ข้อมูลผู้บริหาร/ข้าราชการครูและบุคลากรในสถานศึกษา ปีงบประมาณ ๒๕๖๒

ที่	ข้าราชการครูและบุคลากรทางการศึกษา ในสถานศึกษา ๘๗ แห่ง	จำนวน (คน)
๑	ข้าราชการครูและบุคลากรทางการศึกษา	
	๑.๑ ผู้อำนวยการสถานศึกษา	๘๑
	๑.๒ รองผู้อำนวยการสถานศึกษา	๗
	๑.๓ ครู	๑,๐๒๓
	๑.๔ บุคลากรทางการศึกษา	๑
๒	พนักงานราชการ(ครู)	๑๘
๓	ลูกจ้างประจำ	๕๒
๔	ลูกจ้างชั่วคราว	
	๔.๑ ครูชั้นวิฤต	๕๘
	๔.๒ ครูวิทยาศาสตร์ คณิตศาสตร์	๑๘
	๔.๓ ครูผู้ทรงคุณค่า	๒๕
	๔.๔ ครูธุรการ	๘๗
	๔.๕ พี่เลี้ยงเด็กพิการ	๓๙
	๔.๖ นักการภารโรง	๓๕
รวมทั้งสิ้น		๑,๔๔๔

จากตารางพบว่า สำนักงานเขตพื้นที่การศึกษาประถมศึกษาเชียงใหม่ เขต ๑ มีพนักงานราชการและลูกจ้างชั่วคราว จำนวน ๒๑.๔๘ คน คิดเป็นร้อยละ ๒๗.๓๗ ของจำนวนครูทั้งหมด

ตารางที่ ๙ ข้อมูลครุตามวิชาเอก ปีงบประมาณ ๒๕๖๒

ที่	ข้าราชการครู ในสถานศึกษา ๘๗ แห่ง	จำนวน (คน)
๑	วิชาเอกประถมศึกษา	๑๘๒
๒	วิชาเอกปฐมวัย	๗๙
๓	วิชาเอกภาษาไทย	๑๒๒
๔	วิชาเอกคณิตศาสตร์	๗๔
๕	วิชาเอกภาษาอังกฤษ	๑๐๓
๖	วิชาเอกสังคมศึกษา	๔๙
๗	วิชาเอกวิทยาศาสตร์	๙๐
๘	อื่นๆ	๓๒๔
รวมทั้งสิ้น		๑,๐๒๓

แผนภูมิที่ ๑ แสดงจำนวนครุตามวิชาเอก ในปีงบประมาณ ๒๕๖๒

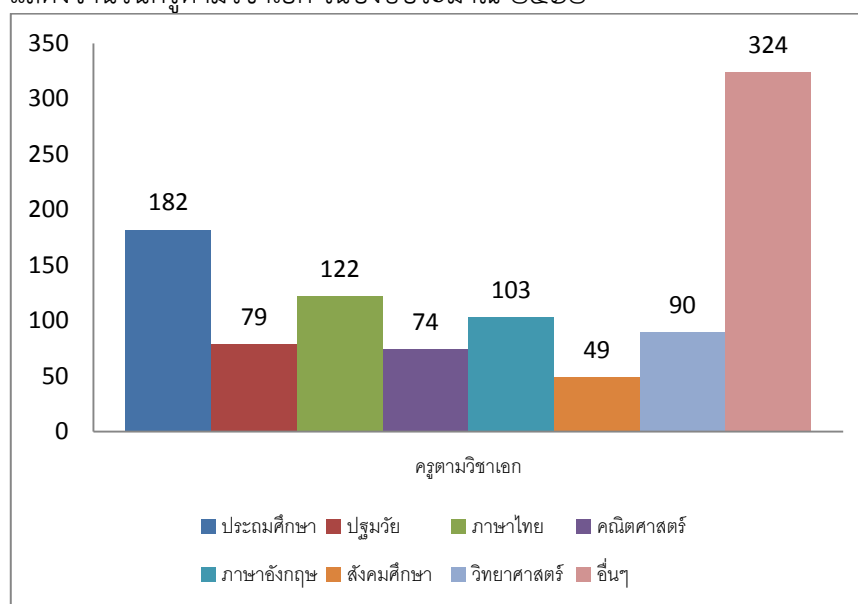

มีข้อสังเกตว่า ครูเอกภาษาไทย และภาษาอังกฤษ มีจำนวนเกิน ๑๐๐ คน แต่ยังมีนักเรียนอ่านไม่ออกเขียนไม่ได้ ในวิชาภาษาไทย และผลสัมฤทธิ์วิชาภาษาอังกฤษยังต่ำกว่าสาระอื่นๆ

ผลการดำเนินงานที่ผ่านมา

สำนักงานเขตพื้นที่การศึกษาประถมศึกษาเชียงใหม่ เขต ๑ มีผลการดำเนินงานด้านคุณภาพการศึกษา ด้านโอกาสทางการศึกษา และด้านประสิทธิภาพการบริหารจัดการ สรุปเป็นรายด้าน ดังนี้

ด้านคุณภาพทางการศึกษา

ผลการประเมินผลสัมฤทธิ์ทางการเรียน ดังนี้

ตารางที่ ๑๐ ผลการทดสอบความสามารถพื้นฐานของผู้เรียนระดับชาติ (National Test : NT) ระดับชั้นประถมศึกษาปีที่ ๓ ปีการศึกษา ๒๕๖๐ และปีการศึกษา ๒๕๖๑

ข้อมูลระดับ	คะแนนเฉลี่ยร้อยละ							
	ด้านภาษา		ด้านคำนวณ		ด้านเหตุผล		รวมทั้ง ๓ ด้าน	
	๒๕๖๐	๒๕๖๑	๒๕๖๐	๒๕๖๑	๒๕๖๐	๒๕๖๑	๒๕๖๐	๒๕๖๑
สพป. เชียงใหม่ เขต ๑	๕๘.๑๕	๕๗.๐๔	๔๐.๓๒	๕๒.๕๕	๕๐.๐๖	๕๐.๗๓	๔๙.๐๖	๕๓.๔๔
สพฐ.	๕๑.๙๔	๕๒.๗๓	๓๘.๓๘	๔๗.๘๙	๔๔.๙๘	๔๗.๕๗	๔๕.๑๐	๔๙.๓๙
ประเทศ	๕๒.๖๗	๕๓.๑๘	๓๗.๗๕	๔๗.๑๙	๔๕.๓๑	๔๘.๐๗	๔๕.๒๕	๔๙.๔๘

แผนภูมิที่ ๒ แสดงค่าความแตกต่างค่าคะแนนเฉลี่ยผลการทดสอบความสามารถพื้นฐานของผู้เรียนระดับชาติ (National Test : NT) ระหว่างสำนักงานเขตพื้นที่การศึกษาประถมศึกษาเชียงใหม่ เขต ๑ กับ สพฐ.

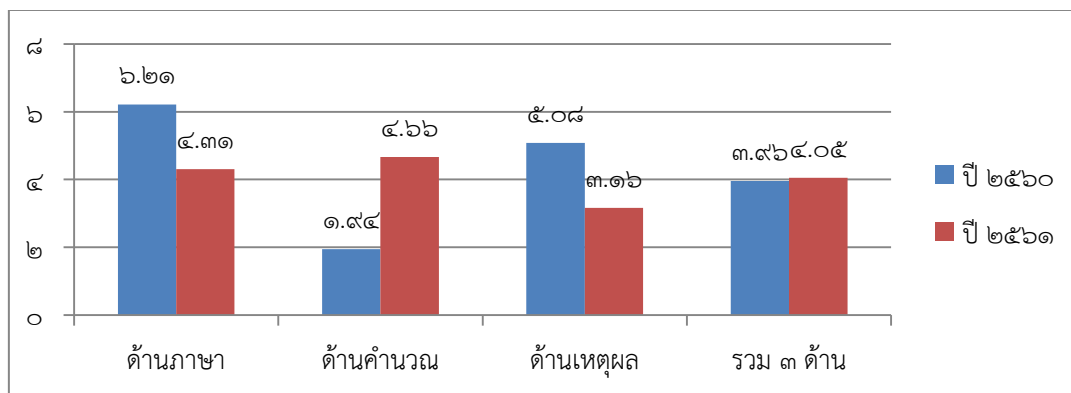

แผนภูมิที่ ๓ แสดงค่าความแตกต่างค่าคะแนนเฉลี่ยผลการทดสอบความสามารถพื้นฐานของผู้เรียนระดับชาติ (National Test : NT) ระหว่างสำนักงานเขตพื้นที่การศึกษาประถมศึกษาเชียงใหม่ เขต ๑ กับประเทศ

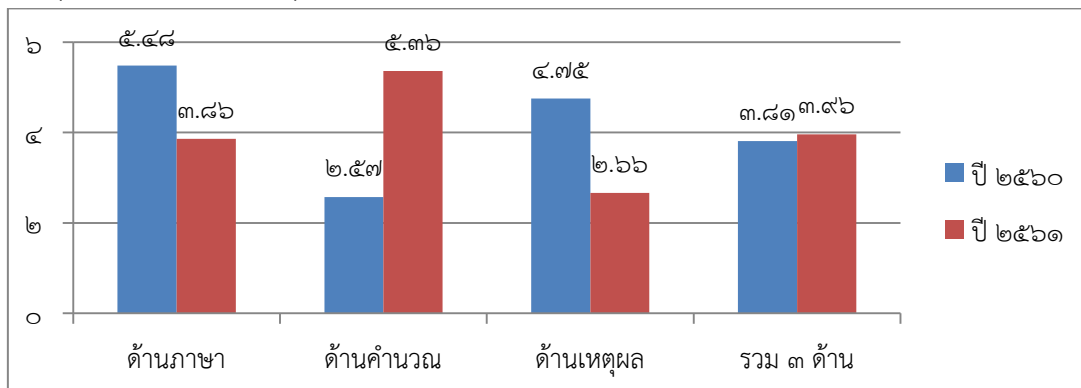

จากตารางแผนภูมิ พบว่า ผลการทดสอบความสามารถพื้นฐานของผู้เรียนระดับชาติ (National Test : NT) ของนักเรียนชั้นประถมศึกษาปีที่ ๓ ปีการศึกษา ๒๕๖๐-๒๕๖๑ นักเรียนมีผลการทดสอบปีการศึกษา ๒๕๖๑ สูงกว่าปีการศึกษา ๒๕๖๐ เฉลี่ยร้อยละ ๔ ทั้งในระดับเขตพื้นที่การศึกษา ระดับสพฐ. และระดับประเทศ และสำนักงานเขตพื้นที่การศึกษาประถมศึกษาเชียงใหม่ เขต ๑ มีค่าเฉลี่ยคะแนนสูงกว่าร้อยละ ๕๐

ตารางที่ ๑๑ ผลการทดสอบทางการศึกษาระดับชาติด้านพื้นฐาน (O-NET) ระดับชั้นประถมศึกษาปีที่ ๖ ปีการศึกษา ๒๕๖๐ และปีการศึกษา ๒๕๖๑

ข้อมูลระดับ	คะแนนเฉลี่ยร้อยละ (๔ รายวิชา)							
	ภาษาไทย		คณิตศาสตร์		วิทยาศาสตร์		ภาษาอังกฤษ	
	๒๕๖๐	๒๕๖๑	๒๕๖๐	๒๕๖๑	๒๕๖๐	๒๕๖๑	๒๕๖๐	๒๕๖๑
สพป. เชียงใหม่ เขต ๑	๔๙.๕๗	๕๙.๖๔	๓๙.๙๓	๔๒.๖๗	๔๐.๒๑	๔๒.๐๒	๓๘.๔๙	๔๒.๘๙
สพฐ.	๓๖.๑๗	๕๔.๖๑	๓๕.๕๕	๓๕.๖๕	๓๘.๑๓	๓๘.๘๓	๓๒.๗๓	๓๕.๔๗
ประเทศ	๓๗.๓๐	๕๕.๙๐	๓๗.๑๒	๓๗.๕๐	๓๙.๑๒	๓๙.๙๓	๓๖.๓๔	๓๙.๒๔

แผนภูมิที่ ๔ แสดงค่าความแตกต่างค่าคะแนนเฉลี่ยผลการทดสอบทางการศึกษาระดับชาติด้านพื้นฐาน (O-NET) ระดับชั้นประถมศึกษาปีที่ ๖ ระหว่างสำนักงานเขตพื้นที่การศึกษาประถมศึกษาเชียงใหม่ เขต ๑ กับ สพฐ.

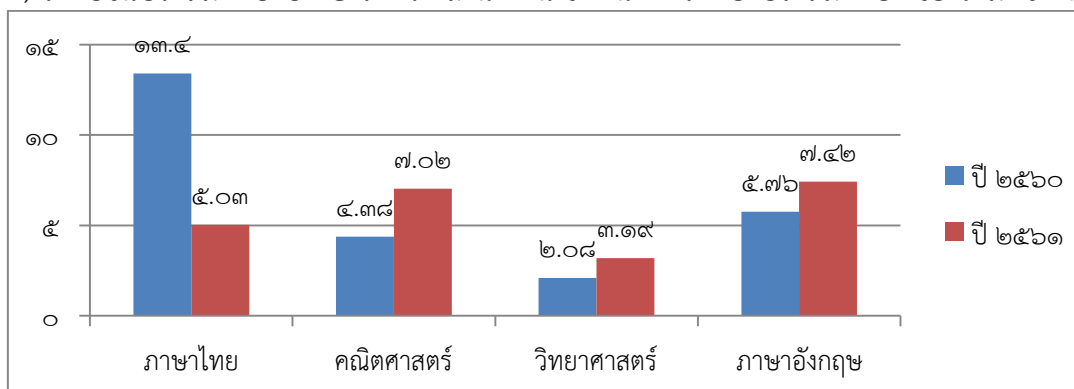

แผนภูมิที่ ๕ แสดงค่าความแตกต่างค่าคะแนนเฉลี่ยผลการทดสอบทางการศึกษาระดับชาติด้านพื้นฐาน (O-NET) ระดับชั้นประถมศึกษาปีที่ ๖ ระหว่างสำนักงานเขตพื้นที่การศึกษาประถมศึกษาเชียงใหม่ เขต ๑ กับ ประเทศ

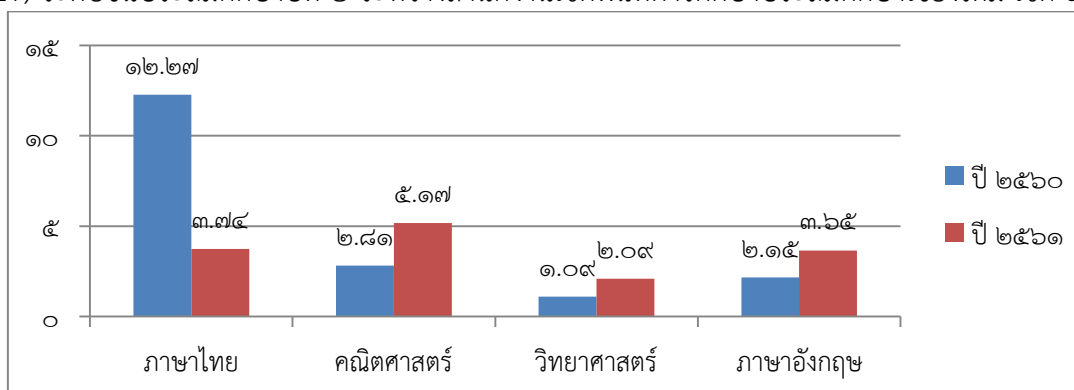

จากผลการทดสอบทางการศึกษาระดับชาตินิยมขั้นพื้นฐาน (O-NET) ระดับชั้นประถมศึกษาปีที่ ๖ ปีการศึกษา ๒๕๖๐-๒๕๖๑ พบว่า ผลการทดสอบทางการศึกษาระดับชาติของนักเรียนชั้นประถมศึกษาปีที่ ๖ ปีการศึกษา ๒๕๖๑ สูงกว่าปีการศึกษา ๒๕๖๐ เฉลี่ยร้อยละ ๔ มีคะแนนสูงกว่าระดับ สพฐ. และระดับประเทศร้อยละ ๑ แต่ทุกระดับยังมีค่าเฉลี่ยต่ำกว่าร้อยละ ๕๐

ตารางที่ ๑๒ ผลการทดสอบทางการศึกษาระดับชาตินิยมขั้นพื้นฐาน (O-NET) ระดับชั้นมัธยมศึกษาปีที่ ๓ ปีการศึกษา ๒๕๖๐ และปีการศึกษา ๒๕๖๑

ข้อมูลระดับ	คะแนนเฉลี่ยร้อยละ (๔ รายวิชา)							
	ภาษาไทย		คณิตศาสตร์		วิทยาศาสตร์		ภาษาอังกฤษ	
	๒๕๖๐	๒๕๖๑	๒๕๖๐	๒๕๖๑	๒๕๖๐	๒๕๖๑	๒๕๖๐	๒๕๖๑
สพป. เชียงใหม่ เขต ๑	๔๗.๘๐	๕๕.๓๘	๒๒.๕๔	๒๗.๓๑	๓๐.๗๐	๓๕.๙๔	๒๘.๔๓	๒๗.๒๙
สพฐ.	๔๘.๗๗	๕๕.๐๔	๒๖.๕๕	๓๐.๒๘	๓๒.๔๗	๓๖.๔๓	๓๐.๑๔	๒๙.๑๐
ประเทศ	๔๘.๒๙	๕๔.๔๒	๒๖.๓๐	๓๐.๐๔	๓๒.๒๘	๓๖.๑๐	๓๐.๔๕	๒๙.๔๕

แผนภูมิที่ ๖ แสดงค่าความแตกต่างค่าคะแนนเฉลี่ยผลการทดสอบทางการศึกษาระดับชาตินิยมขั้นพื้นฐาน (O-NET) ระดับชั้นมัธยมศึกษาปีที่ ๓ ระหว่างสำนักงานเขตพื้นที่การศึกษาประถมศึกษาเชียงใหม่ เขต ๑ กับ สพฐ.

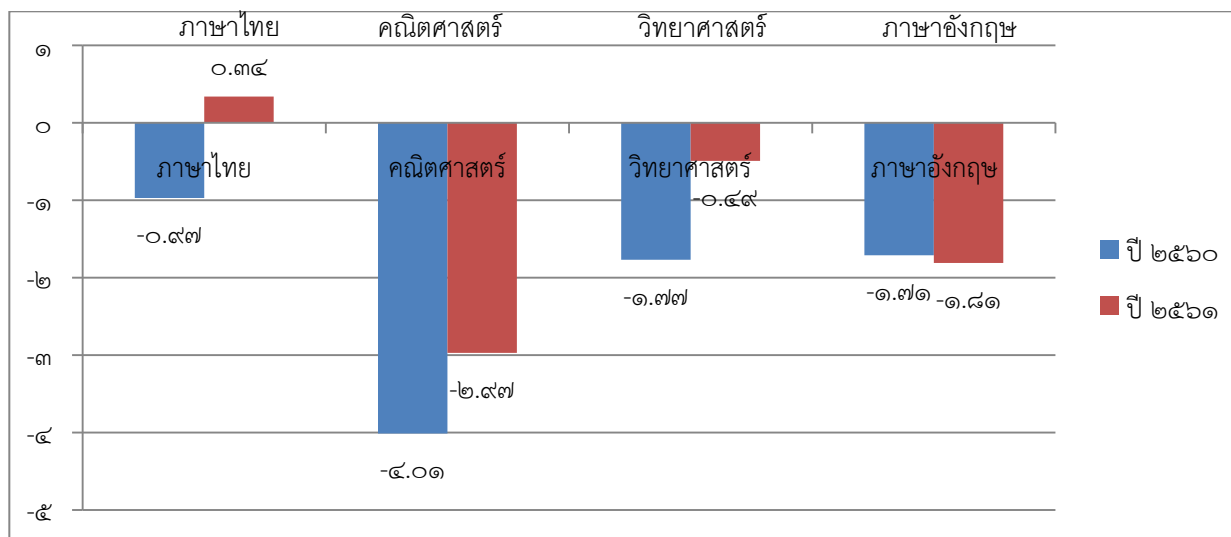

แผนภูมิที่ ๗ แสดงค่าความแตกต่างค่าคะแนนเฉลี่ยผลการทดสอบทางการศึกษาระดับชาติด้านพื้นฐาน (O-NET) ระดับชั้นมัธยมศึกษาปีที่ ๓ ระหว่างสำนักงานเขตพื้นที่การศึกษาประถมศึกษาเชียงใหม่ เขต ๑ กับ ประเทศ

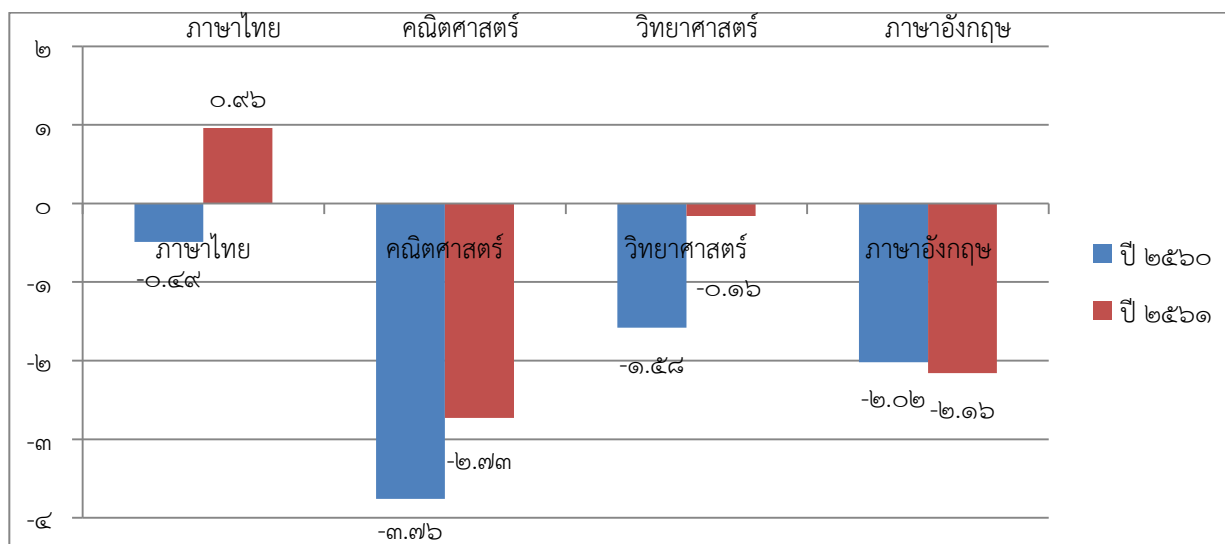

จากผลการทดสอบทางการศึกษาระดับชาติด้านพื้นฐาน (O-NET) ระดับชั้นมัธยมศึกษาปีที่ ๓ ปีการศึกษา ๒๕๖๐-๒๕๖๑ มีสาระภาษาอังกฤษลดลงเล็กน้อย หากเปรียบเทียบกับระดับ สพฐ. และระดับประเทศแล้ว พบว่าสาระภาษาไทยเพิ่มขึ้นเล็กน้อย แต่สาระวิทยาศาสตร์ คณิตศาสตร์ และภาษาอังกฤษ ต่ำกว่าทุกกลุ่มสาระ

ตารางที่ ๑๓ แสดงจำนวนผลการประเมินพัฒนาการด้านร่างกาย ด้านอารมณ์และจิตใจ ด้านสังคม และสติปัญญาของนักเรียนระดับปฐมวัย ปีการศึกษา ๒๕๖๑ ที่ผ่านเกณฑ์การประเมินพัฒนาการเด็กปฐมวัย ระดับ ๓ ทุกด้าน

ระดับ	จำนวนนักเรียนปฐมวัย	จำนวนนักเรียนปกติที่ผ่านเกณฑ์การประเมินพัฒนาการของเด็กปฐมวัย ระดับ ๓ ทั้ง ๔ ด้าน							
		ด้านร่างกาย	ร้อยละ	ด้านอารมณ์และจิตใจ	ร้อยละ	ด้านสังคม	ร้อยละ	ด้านสติปัญญา	ร้อยละ
อนุบาล ๑	๓๓๕	๓๑๒	๙๓.๑๓	๓๑๓	๙๓.๔๓	๓๒๙	๙๘.๒๐	๓๑๙	๙๕.๒๒
อนุบาล ๒	๑,๑๙๙	๑,๑๔๙	๙๕.๘๒	๑,๑๗๒	๙๗.๗๔	๑,๑๗๐	๙๗.๕๘	๑,๑๒๕	๙๓.๘๒
อนุบาล ๓	๑,๔๕๘	๑,๓๙๕	๙๕.๖๗	๑,๔๑๐	๙๖.๗๐	๑,๔๒๕	๙๗.๗๓	๑,๓๔๒	๙๒.๐๔
รวม	๒,๙๙๒	๒,๘๕๖	๙๕.๔๕	๒,๘๙๕	๙๖.๗๕	๒,๙๒๔	๙๗.๗๒	๒,๗๘๖	๙๓.๑๑

จากตารางพบว่า แนวโน้มการพัฒนาการด้านร่างกาย ด้านอารมณ์และจิตใจ ด้านสังคมและสติปัญญาของนักเรียนปฐมวัย คะแนนเฉลี่ยลดต่ำลง

ตารางที่ ๑๔ แสดงจำนวนผลการประเมิน คุณลักษณะอันพึงประสงค์ ตามหลักสูตรแกนกลาง การศึกษาขั้นพื้นฐาน พุทธศักราช ๒๕๕๑ ของนักเรียนระดับประถมศึกษาปีที่ ๖ และมัธยมศึกษาปีที่ ๓ ปีการศึกษา ๒๕๖๑

ระดับ	จำนวนผู้เรียน ทั้งหมด	จำนวนผู้เรียน ที่จบหลักสูตร	ผลการประเมินคุณลักษณะอันพึงประสงค์		
			ผ่าน	ระดับดี	ระดับดีเยี่ยม
ประถมศึกษาปีที่ ๖	๒,๔๘๑	๒,๔๘๑	-	๔๕๑	๒,๐๓๐
มัธยมศึกษาปีที่ ๓	๗๑๐	๗๑๐	-	๑๒๑	๕๘๙

ตารางที่ ๑๕ แสดงจำนวนและร้อยละของนักเรียนชั้นประถมศึกษาปีที่ ๖ และมัธยมศึกษาปีที่ ๓ ที่มี ผลการประเมินการอ่าน คิดวิเคราะห์และเขียน จำแนกตามระดับคุณภาพ ระดับพอใช้ขึ้นไป ปีการศึกษา ๒๕๖๑

ระดับชั้น	จำนวน นักเรียน ทั้งหมด ที่จบหลักสูตร	จำนวนนักเรียนที่มีผลการประเมินการอ่าน คิด วิเคราะห์และเขียน จำแนกตามระดับคุณภาพ			ระดับดีขึ้นไป ร้อยละ
		ผ่าน	ดี	ดีเยี่ยม	
ป.๖	๒,๔๕๔	๕๑๓	๑,๐๔๐	๙๐๑	๑,๙๕๑
ม.๓	๖๘๓	๑๕๒	๓๗๔	๑๕๗	๕๓๑
รวม	๓,๑๓๗	๖๖๕	๑,๔๑๔	๑,๐๕๘	๒,๔๗๒
ร้อยละ	๑๐๐	๒๑.๒๐	๔๕.๐๗	๓๓.๗๓	๗๘.๘๐

ตารางที่ ๑๖ แสดงจำนวนและร้อยละของนักเรียนชั้นประถมศึกษาปีที่ ๑-๖ ที่มีผลการประเมินใน กลุ่มสาระการเรียนรู้คณิตศาสตร์ ระดับพอใช้ขึ้นไป ภาคเรียนที่ ๒ ปีการศึกษา ๒๕๖๑

ระดับชั้น	จำนวนนักเรียน (คน)		ผลการประเมิน ระดับพอใช้ขึ้นไป	
	ทั้งหมด	ที่เข้ารับ การประเมิน	จำนวน	ร้อยละ
ป.๑	๒,๗๑๔	๒,๗๑๔	๒,๒๘๙	๘๔.๓๔
ป.๒	๒,๕๑๐	๒,๕๑๐	๒,๑๘๔	๘๗.๐๑
ป.๓	๒,๕๐๙	๒,๕๐๙	๒,๐๘๑	๘๒.๙๔
ป.๔	๒,๔๗๗	๒,๔๗๗	๑,๘๕๐	๗๔.๖๙
ป.๕	๒,๔๖๔	๒,๔๖๔	๑,๙๔๕	๗๘.๙๔
ป.๖	๒,๔๔๐	๒,๔๔๐	๑,๙๒๗	๗๘.๙๘
รวม	๑๕,๑๑๔	๑๕,๑๑๔	๑๒,๒๗๖	๘๑.๒๐

ตารางที่ ๑๗ แสดงจำนวนผลการประเมินการอ่านและการเขียนตามเกณฑ์ของสำนักวิชาการและ
มาตรฐานการศึกษา ของนักเรียนประถมศึกษาปีที่ ๑-๖ ปีการศึกษา ๒๕๖๑

ระดับชั้น	จำนวนนักเรียนปกติที่เข้ารับ การประเมินจำแนกแต่ละด้าน (คน)		ผู้เรียนที่มีผลการประเมินตั้งแต่ระดับ พอใช้ขึ้นไป	
			จำนวน(คน)	ร้อยละ
ป.๑	การอ่านออกเสียง	๒,๔๓๓	๒,๒๐๑	๙๐.๕๖
	การอ่านรู้เรื่อง	๒,๔๖๒	๒,๓๔๑	๙๕.๐๙
	การเขียนคำ	๒,๓๕๐	๒,๐๓๑	๘๖.๔๓
	การเขียนเรื่อง	๒,๓๑๓	๒,๑๖๕	๙๓.๖๐
ป.๒	การอ่านออกเสียง	๒,๒๑๗	๒,๑๒๗	๙๕.๙๔
	การอ่านรู้เรื่อง	๒,๒๒๒	๒,๑๒๗	๙๕.๗๒
	การเขียนคำ	๒,๑๙๘	๑,๘๔๗	๘๒.๐๓
	การเขียนเรื่อง	๒,๑๗๒	๒,๑๐๖	๙๖.๙๖
ป.๓	การอ่านออกเสียง	๑,๙๖๘	๑,๙๑๖	๙๗.๓๖
	การอ่านรู้เรื่อง	๑,๙๗๔	๑,๙๐๐	๙๖.๒๕
	การเขียนคำ	๑,๘๖๓	๑,๔๐๓	๗๕.๓๑
	การเขียนเรื่อง	๑,๙๒๗	๑,๘๖๙	๙๖.๙๙
ป.๔	การอ่านออกเสียง	๒,๐๙๓	๑,๗๙๓	๘๕.๖๗
	การอ่านรู้เรื่อง	๒,๐๙๙	๑,๘๕๐	๘๘.๑๔
	การเขียนคำ	๒,๐๙๗	๒,๐๑๘	๙๖.๒๓
	การเขียนเรื่อง	๒,๐๙๖	๒,๐๑๙	๙๖.๓๓
ป.๕	การอ่านออกเสียง	๒,๐๗๑	๑,๙๒๑	๙๒.๗๖
	การอ่านรู้เรื่อง	๒,๐๘๐	๑,๙๕๙	๙๔.๑๘
	การเขียนคำ	๒,๐๘๘	๒,๐๑๑	๙๖.๓๑
	การเขียนเรื่อง	๒,๐๖๔	๑,๙๘๗	๙๖.๒๗
ป.๖	การอ่านออกเสียง	๒,๐๔๓	๑,๘๔๙	๙๐.๕๐
	การอ่านรู้เรื่อง	๒,๐๓๖	๑,๘๘๓	๙๒.๔๙
	การเขียนคำ	๒,๐๕๑	๑,๙๘๙	๙๖.๙๘
	การเขียนเรื่อง	๒,๐๕๗	๑,๙๙๑	๙๖.๗๙
รวม		๕๐,๙๖๔	๔๗,๓๐๓	๙๒.๘๑

ตารางที่ ๑๘ แสดงจำนวนและร้อยละของนักเรียนระดับการศึกษาขั้นพื้นฐาน ที่ผ่านเกณฑ์การวัดและประเมินผลการเรียนรู้กลุ่มสาระภาษาต่างประเทศ(ภาษาอังกฤษ) ภาคเรียนที่ ๒ ปีการศึกษา ๒๕๖๑

ระดับชั้น	จำนวนนักเรียน(คน)		จำนวนนักเรียนที่มีผลการประเมินระดับดีขึ้น	
	ทั้งหมด	เข้ารับการประเมิน	จำนวน	ร้อยละ
ประถมศึกษาปีที่ ๑	๒,๗๔๐	๒,๗๔๐	๑,๕๐๖	๕๕
ประถมศึกษาปีที่ ๒	๒,๕๑๕	๒,๕๑๕	๑,๓๖๐	๕๔
ประถมศึกษาปีที่ ๓	๒,๕๒๒	๒,๕๒๒	๑,๐๑๓	๔๐
ประถมศึกษาปีที่ ๔	๒,๔๙๕	๒,๔๙๕	๑,๐๙๐	๔๔
ประถมศึกษาปีที่ ๕	๒,๔๘๗	๒,๔๘๗	๑,๑๖๘	๔๗
ประถมศึกษาปีที่ ๖	๒,๔๕๔	๒,๔๕๔	๑,๑๑๗	๔๖
มัธยมศึกษาปีที่ ๑	๘๕๑	๘๕๑	๒๓๘	๒๘
มัธยมศึกษาปีที่ ๒	๖๘๐	๖๘๐	๑๘๓	๒๗
มัธยมศึกษาปีที่ ๓	๖๘๓	๖๘๓	๒๑๖	๓๒
รวม	๑๗,๔๒๗	๑๗,๔๒๗	๗,๘๙๑	๔๕.๒๘

ตารางที่ ๑๙ แสดงผลการประเมินตนเองของสถานศึกษา (SAR) ปีการศึกษา ๒๕๖๑ ระดับปฐมวัย จำแนกตามระดับคุณภาพ

จำนวนโรงเรียน	ระดับคุณภาพ				
	ยอดเยี่ยม	ดีเลิศ	ดี	ปานกลาง	กำลังพัฒนา
๕๙ แห่ง	๑๒	๓๒	๑๕	๐	๐

ตารางที่ ๒๐ แสดงผลการประเมินตนเองของสถานศึกษา (SAR) ปีการศึกษา ๒๕๖๑ ระดับขั้นพื้นฐาน จำแนกตามระดับคุณภาพ

จำนวนโรงเรียน	ระดับคุณภาพ				
	ยอดเยี่ยม	ดีเลิศ	ดี	ปานกลาง	กำลังพัฒนา
๘๖ แห่ง	๗	๔๘	๓๑	๐	๐

ด้านโอกาสทางการศึกษา

ตารางที่ ๒๑ ข้อมูลผลการรับนักเรียนเปรียบเทียบกับแผนการรับนักเรียน ประจำปีการศึกษา ๒๕๖๒

ระดับชั้น	โรงเรียนที่ เปิดรับ นักเรียน	แผนการรับนักเรียน		ผลการรับนักเรียน			
		ห้องเรียน	นักเรียน (คน)	ห้องเรียน	ร้อยละ	นักเรียน (คน)	ร้อยละ
อนุบาล	๕๙	๗๘	๑,๘๑๒	๗๔	๙๔.๘๗	๑,๒๙๖	๗๑.๕๒
ประถมศึกษาปีที่๑	๘๖	๑๒๕	๓,๔๐๒	๑๒๒	๙๗.๖๐	๒,๙๘๙	๘๗.๘๖
มัธยมศึกษาปีที่ ๑	๒๗	๓๘	๑,๑๗๗	๓๕	๙๒.๑๐	๘๐๗	๖๘.๕๖

ตารางที่ ๒๒ ข้อมูลนักเรียนที่จบการศึกษาชั้นประถมศึกษาปีที่ ๖ ปีการศึกษา ๒๕๖๑ เรียนต่อชั้นมัธยมศึกษาปีที่ ๑ ในปีการศึกษา ๒๕๖๒

รายการ	จำนวน นักเรียนที่ จบ ป.๖	จำนวนนักเรียนที่เรียนต่อ (คน)						รวม	
		สพฐ.	เอกชน	ปริยัติธรรม	อปท.	กศน.	อื่นๆ	รวม	ร้อยละ
๘๘ โรงเรียน	๒,๔๓๕	๒,๐๔๙	๒๓๗	๔๓	๒๐	๒๔	๖๒	๒,๔๓๕	๑๐๐

ตารางที่ ๒๓ ข้อมูลนักเรียนที่จบการศึกษาชั้นมัธยมศึกษาปีที่ ๓ ปีการศึกษา ๒๕๖๑ เรียนต่อในปีการศึกษา ๒๕๖๒

รายการ	จำนวน นักเรียน ที่จบ ม.๓	จำนวนนักเรียนที่เรียนต่อ ปีการศึกษา ๒๕๖๒ (คน)					ไม่เรียนต่อ (คน)
		สามัญ	อาชีพ	เทียบเท่า	รวม	ร้อยละ	
๒๘ โรงเรียน	๖๗๐	๑๗๙	๔๓๙	๓๔	๖๕๒	๙๗.๓๑	๑๘

ตารางที่ ๒๔ แสดงข้อมูลการคัดกรองเด็กยากจนเด็กด้อยโอกาสที่ได้รับเงินอุดหนุนยากจนภาคเรียนที่ ๑ ปีการศึกษา ๒๕๖๒ ระดับประถมศึกษา

จำนวน โรงเรียน	จำนวนนักเรียนยากจน(คน)		นักเรียนที่ได้รับจัดสรรตามความยากจน(คน)		
	ข้อมูล DMC	ทำการคัดกรอง	ยากจน	ยากจนพิเศษ	รวม
๘๐ แห่ง	๖,๑๖๔	๕,๙๔๙	๒,๐๗๓	๑,๘๐๔	๓,๘๗๗

ตารางที่ ๒๕ แสดงข้อมูลการคัดกรองเด็กยากจนเด็กด้อยโอกาสที่ได้รับเงินอุดหนุนยากจนภาคเรียนที่ ๑ ปีการศึกษา ๒๕๖๒ ระดับมัธยมศึกษา

จำนวน โรงเรียน	จำนวนนักเรียนยากจน(คน)		นักเรียนที่ได้รับจัดสรรตามความยากจน(คน)		
	ข้อมูล DMC	ทำการคัดกรอง	ยากจน	ยากจนพิเศษ	รวม
๒๗ แห่ง	๑,๔๙๓	๑,๔๔๑	๔๖๘	๕๐๖	๙๗๔

ตารางที่ ๒๖ แสดงจำนวนและร้อยละของเด็กด้อยโอกาสที่ได้รับการดูแลช่วยเหลือ และส่งเสริมให้
ได้รับการศึกษาเต็มตามศักยภาพจำแนกตามประเภทความด้อยโอกาส ภาคเรียนที่ ๑ ปีการศึกษา ๒๕๖๒

ประเภท	เด็กด้อยโอกาส		
	จำนวนทั้งหมด (คน)	ได้รับการดูแลช่วยเหลือ	
		จำนวน	ร้อยละ
๑. เด็กที่ถูกบังคับให้ขายแรงงานหรือแรงงานเด็ก	-	-	-
๒. เด็กที่อยู่ในธุรกิจทางเพศหรือโสเภณี	-	-	-
๓. เด็กที่ถูกทอดทิ้งหรือกำพร้าเด็ก	๓๘	๓๘	๑๐๐
๔. เด็กในสถานพินิจและคุ้มครองเด็กและเยาวชน	-	-	-
๕. เด็กเร่ร่อน	-	-	-
๖. เด็กที่ได้รับผลจากโรคเอดส์ฯ	-	-	-
๗. เด็กในชนกลุ่มน้อย	๓๔	๓๔	๑๐๐
๘. เด็กที่ถูกทำร้ายทารุณ	๑	-	-
๙. เด็กยากจน (มากเป็นพิเศษ)	๒,๓๑๐	๒,๓๑๐	๑๐๐
๑๐. เด็กที่มีปัญหาเกี่ยวกับยาเสพติด	-	-	-
รวม	๒,๓๘๓	๒,๓๘๓	๑๐๐

ด้านประสิทธิภาพการบริหารจัดการ

ตารางที่ ๒๗ ผลการติดตามและประเมินผลการบริหารจัดการศึกษาขั้นพื้นฐานของสำนักงานเขตพื้นที่การศึกษา ตามยุทธศาสตร์ของสำนักงานคณะกรรมการการศึกษาขั้นพื้นฐาน ปีงบประมาณ พ.ศ.๒๕๖๑ (สพฐ.รับรอง)

ยุทธศาสตร์/ตัวชี้วัด		ระดับ คะแนน	ระดับ คุณภาพ
ยุทธศาสตร์ที่ ๑ จัดการศึกษาเพื่อความมั่นคง		๔	ดีเยี่ยม
๑	ร้อยละของนักเรียนมีคุณธรรม จริยธรรม คุณลักษณะอันพึงประสงค์ตามหลักสูตรและค่านิยมหลักของคนไทย ๑๒ ประการ	๔	ดีเยี่ยม
๒	ร้อยละของสถานศึกษานำ “ศาสตร์พระราชา” มาใช้ในการจัดกระบวนการเรียนรู้	๔	ดีเยี่ยม
ยุทธศาสตร์ที่ ๒ พัฒนาคณาจารย์และส่งเสริมการจัดการศึกษาเพื่อสร้างขีดความสามารถในการแข่งขัน		๒.๕	ดี
๓	ร้อยละของเด็กปฐมวัยมีพัฒนาการสมวัย	๔	ดีเยี่ยม
๔	ร้อยละของสถานศึกษาปรับปรุงหลักสูตรสถานศึกษาสอดคล้องกับมาตรฐานการเรียนรู้ ตัวชี้วัด เกณฑ์การจบการศึกษาและการบริหารจัดการหลักสูตร ฉบับปรับปรุง พ.ศ.๒๕๖๐	๔	ดีเยี่ยม
๕	ร้อยละของผู้เรียนผ่านเกณฑ์การประเมินความสามารถด้านการใช้ภาษาอังกฤษเพื่อการสื่อสาร	๑	พอใช้
๖	ร้อยละของนักเรียนแต่ละระดับชั้นอ่านออกเขียนได้ตามเกณฑ์ที่ สพฐ.กำหนด	๑	พอใช้
๗	ร้อยละของนักเรียนอ่านหนังสือตามเกณฑ์ที่ สพฐ.กำหนด	๔	ดีเยี่ยม
๘	ร้อยละของนักเรียนที่มีคะแนนการทดสอบทางการศึกษาระดับชาติดี (O-NET) มากกว่าร้อยละ ๕๐ เปรียบเทียบกับปีการศึกษาที่ผ่านมา ๘.๑ระดับชั้นประถมศึกษาปีที่ ๖ ๘.๒ระดับชั้นมัธยมศึกษาปีที่ ๓	๑ ๑	พอใช้ พอใช้
๙	ร้อยละของสถานศึกษาที่สอนนักเรียนในระดับชั้นมัธยมศึกษาตอนต้นได้รับการเตรียมพร้อมในการประเมินระดับนานาชาติตามโครงการ PISA	๔	ดีเยี่ยม
ยุทธศาสตร์ที่ ๓ ส่งเสริม สนับสนุนการพัฒนาครูและบุคลากรทางการศึกษา		๓.๓๓	ดีเยี่ยม
๑๐	จำนวนครูและบุคลากรทางการศึกษาได้รับการพัฒนาตามมาตรฐานวิชาชีพ ๑๐.๑.ร้อยละของครูที่ได้รับการพัฒนาครูตามความต้องการของเขตพื้นที่การศึกษา(โครงการพัฒนาครูรูปแบบครบวงจร) ๑๐.๒ระดับความสำเร็จของครูที่เข้ารับการพัฒนารายวิชาภาษาอังกฤษในระดับภูมิภาค(Boot Camp)	๓ ๔	ดีมาก ดีเยี่ยม
๑๑	ร้อยละของสำนักงานเขตพื้นที่การศึกษามีระบบการบริหารงานบุคคลที่มีประสิทธิภาพ ๑๑.๑ระดับความสำเร็จของสำนักงานเขตพื้นที่การศึกษาที่มีการใช้ระบบสารสนเทศเพื่อการบริหารงานบุคคล(HRMS)	๓	ดีมาก
ยุทธศาสตร์ที่ ๔ ขยายโอกาสการเข้าถึงบริการทางการศึกษาและการเรียนรู้อย่างมีคุณภาพ		๔	ดีเยี่ยม
๑๒	ร้อยละของประชากรวัยเรียนได้รับโอกาสในการเข้ารับการศึกษาระดับบังคับเพิ่มขึ้น	๔	ดีเยี่ยม
๑๓	ร้อยละของนักเรียนที่จบการศึกษาภาคบังคับได้รับโอกาสในการศึกษาต่อขั้นพื้นฐานเพิ่มขึ้น	๔	ดีเยี่ยม
ยุทธศาสตร์ที่ ๕ การจัดการศึกษาเพื่อเสริมสร้างคุณภาพชีวิตที่เป็นมิตรกับสิ่งแวดล้อม		๔	ดีเยี่ยม
๑๔	ร้อยละของผู้เรียนระดับการศึกษามีพฤติกรรมที่แสดงออกถึงความตระหนักในความสำคัญของการดำเนินชีวิตที่เป็นมิตรกับสิ่งแวดล้อม คุณธรรม จริยธรรมและการประยุกต์ใช้หลักปรัชญาของเศรษฐกิจพอเพียงในการดำเนินชีวิตเพิ่มขึ้น	๔	ดีเยี่ยม
ยุทธศาสตร์ที่ ๖ การพัฒนาระบบบริหารจัดการและส่งเสริมให้ทุกภาคส่วนมีส่วนร่วมในการจัดการศึกษา		๔	ดีเยี่ยม
๑๕	อัตราออกกลางคันของผู้เรียนระดับการศึกษาขั้นพื้นฐานลดลง	๔	ดีเยี่ยม
๑๖	ร้อยละของสถานศึกษาและหน่วยงานทุกระดับร่วมกันส่งเสริมสนับสนุนให้ผู้ปกครอง ชุมชน สังคมฯ มีส่วนร่วมในการพัฒนาคุณภาพผู้เรียน	๔	ดีเยี่ยม
ตัวชี้วัดเพิ่มเติม ร้อยละของสถานศึกษามีการพัฒนาให้นักเรียนมีภาวะโภชนาการที่ดีตามแนวทางกรมอนามัย		๑	พอใช้
คะแนนเฉลี่ยรวม		๓.๒๖	ดีเยี่ยม

ตารางที่ ๒๘ ผลการติดตามและประเมินผลการบริหารจัดการศึกษาขั้นพื้นฐานของสำนักงานเขตพื้นที่การศึกษา ตามยุทธศาสตร์ของสำนักงานคณะกรรมการการศึกษาขั้นพื้นฐาน ปีงบประมาณ พ.ศ.๒๕๖๒ (ประเมินตนเอง)

ยุทธศาสตร์/ตัวชี้วัด		ระดับ คะแนน	ระดับ คุณภาพ
นโยบายที่ ๑ การจัดการศึกษาเพื่อความมั่นคงของชาติ		๕	ดีเยี่ยม
๑	ร้อยละของสถานศึกษาที่น้อมนำพระบรมราโชบายด้านการศึกษาของในหลวงรัชกาลที่ ๑๐ และหลักปรัชญาของเศรษฐกิจพอเพียง ไปพัฒนาผู้เรียนให้มีคุณลักษณะอันพึงประสงค์ตามที่กำหนดได้อย่างมีประสิทธิภาพ	๕	ดีเยี่ยม
นโยบายที่ ๒ พัฒนาคุณภาพผู้เรียน		๔.๓๓	ดีเยี่ยม
๒	ร้อยละของผู้เรียนระดับปฐมวัย ได้รับการพัฒนาร่างกาย จิตใจ วินัย อารมณ์ สังคมและสติปัญญาและมีความพร้อมที่จะเข้ารับการศึกษาในระดับที่สูงขึ้น	๕	ดีเยี่ยม
๓	ร้อยละของผู้เรียนที่อ่านออก เขียนได้ คิดเลขเป็น และมีนิสัยรักการอ่าน ๓.๑ ร้อยละของผู้เรียนที่อ่านออก เขียนได้ คิดเลขเป็น ๓.๒ ร้อยละของผู้เรียนมีนิสัยรักการอ่าน	๓ ๕	ดี ดีเยี่ยม
๔	ร้อยละของผู้เรียนที่มีทักษะการคิดวิเคราะห์	๔	ดีมาก
๕	ร้อยละของผู้เรียนที่มีทักษะสื่อสารอังกฤษและสื่อสารภาษาที่ ๓ ได้อย่างมีประสิทธิภาพ	๒	พอใช้
๖	ร้อยละของผู้เรียนที่มีคะแนนผลการทดสอบ O-NET มากกว่าร้อยละ ๕๐ ขึ้นไปในแต่ละวิชาเพิ่มขึ้นจากการศึกษาที่ผ่านมา ๖.๑ ระดับประถมศึกษาปีที่ ๖ ๖.๒ ระดับมัธยมศึกษาปีที่ ๓	๕ ๕	ดีเยี่ยม ดีเยี่ยม
๗	ร้อยละของสถานศึกษาจัดการเรียนรู้ที่ให้ผู้เรียนได้เรียนรู้ผ่านกิจกรรม การปฏิบัติจริง (Active Learning)	๕	ดีเยี่ยม
๘	ร้อยละของสถานศึกษาที่จัดการเรียนรู้ และบรรยากาศสิ่งแวดล้อมที่เอื้อต่อการพัฒนาทักษะอาชีพตามความถนัด	๕	ดีเยี่ยม
นโยบายที่ ๓ พัฒนาผู้บริหาร ครู และบุคลากรทางการศึกษา		๕	ดีเยี่ยม
๙	ผู้บริหาร ครู และบุคลากรทางการศึกษาทุกประเภท ได้รับการพัฒนาให้มีศักยภาพในการปฏิบัติงานครบตามความจำเป็นในการจัดการเรียนรู้อย่างมีประสิทธิภาพ	๕	ดีเยี่ยม
นโยบายที่ ๔ สร้างโอกาสในการเข้าถึงบริการการศึกษาที่มีคุณภาพ มีมาตรฐานและลดความเหลื่อมล้ำทางการศึกษา		๕	ดีเยี่ยม
๑๐	ร้อยละของเด็กวัยเรียนที่เข้ารับการศึกษาในแต่ละระดับการศึกษา ๑๐.๑ ระดับประถมศึกษา ๑๐.๒ ระดับมัธยมศึกษาตอนต้น	๕ ๕	ดีเยี่ยม ดีเยี่ยม
๑๑	ร้อยละของนักเรียนออกกลางคัน ๑๑.๑ ระดับประถมศึกษา ๑๑.๒ ระดับมัธยมศึกษา	๕ ๕	ดีเยี่ยม ดีเยี่ยม
๑๒	ร้อยละของสถานศึกษาที่ผ่านมาประเมินมาตรฐานสถานศึกษาที่กำหนด ๑๒.๑ ระดับปฐมวัย ๑๒.๒ ระดับขั้นพื้นฐาน	๕ ๕	ดีเยี่ยม ดีเยี่ยม
นโยบายที่ ๕ เพิ่มประสิทธิภาพการบริหารจัดการ		๕	ดีเยี่ยม
๑๓	ร้อยละของผู้เรียนที่อยู่ในโรงเรียนขนาดเล็กมีผลสัมฤทธิ์ทางการเรียนสูงขึ้น ๑๓.๑ ระดับประถมศึกษาปีที่ ๖ ๑๓.๒ ระดับมัธยมศึกษาปีที่ ๓	๕ ๕	ดีเยี่ยม ดีเยี่ยม
คะแนนเฉลี่ยรวม		๔.๖๘	ดีเยี่ยม

ตารางที่ ๒๙ ผลการประเมินการบริหารและจัดการของสำนักงานเขตพื้นที่ตามมาตรฐานสำนักงานเขตพื้นที่การศึกษา ปีงบประมาณ ๒๕๖๑

มาตรฐาน/ตัวบ่งชี้/ประเด็นการพิจารณา	ระดับคุณภาพ
มาตรฐานที่ ๑ การบริหารจัดการองค์การสู่ความเป็นเลิศ	
ตัวบ่งชี้ ๑ การบริหารจัดการที่ดี	
๑. ภาวะผู้นำของผู้บริหารในการนำองค์การไปสู่เป้าหมาย	๔
๒. การใช้ข้อมูลสารสนเทศในการบริหารและการจัดการศึกษาเพื่อพัฒนาคุณภาพของสำนักงานเขตพื้นที่การศึกษา	๔
๓. การใช้แผนเป็นเครื่องมือในการบริหารและการจัดการศึกษา	๔
๔. การสร้างหรือประยุกต์ใช้นวัตกรรม เทคโนโลยี รูปแบบในการบริหารและการจัดการศึกษา	๒
๕. การสื่อสาร การประชาสัมพันธ์ภายในและภายนอกสำนักงานเขตพื้นที่การศึกษา	๒
๖. การนำผลการดำเนินงานมาพัฒนาการบริหารและการจัดการศึกษา	๔
สรุปตัวบ่งชี้ที่ ๑	ดีเยี่ยม
ตัวบ่งชี้ที่ ๒ การพัฒนาสู่องค์การแห่งการเรียนรู้	
๑. การส่งเสริมให้บุคลากรทุกคนมีความกระตือรือร้น ค้นหาความรู้มีความคิดเชิงระบบ สามารถเรียนรู้ ก้าวทันการเปลี่ยนแปลง	๔
๒. การส่งเสริมให้เกิดการจัดการความรู้ KM และการสร้างชุมชนการเรียนรู้ทางวิชาชีพ PLC	๓
๓. การส่งเสริม สนับสนุน ให้มีแหล่งเรียนรู้ด้วยรูปแบบ และวิธีการที่หลากหลาย เพื่อให้บุคลากรมีโอกาสได้เรียนรู้ตามบริบทของเขตพื้นที่การศึกษา	๓
๔. การนำองค์ความรู้มาพัฒนาตนเอง พัฒนางาน และพัฒนาองค์การโดยใช้กระบวนการวิจัย	๓
สรุปตัวบ่งชี้ที่ ๒	ดีมาก
ตัวบ่งชี้ที่ ๓ การกระจายอำนาจและการส่งเสริมการมีส่วนร่วมในการบริหาร และการจัดการศึกษา	
๑.การกระจายอำนาจในการบริหารและการจัดการศึกษาภายในเขตพื้นที่การศึกษา	๓
๒.การส่งเสริม ประสานเชื่อมโยงการทำงานขององค์กรคณะบุคคลที่เกี่ยวข้องกับสำนักงานเขตพื้นที่การศึกษา ตามที่กฎหมายกำหนด	๑
๓.การส่งเสริม สนับสนุน การมีส่วนร่วมในการจัดการศึกษาขั้นพื้นฐาน ของบุคคล ครอบครัว เอกชน องค์กรชุมชน องค์กรเอกชน องค์กรปกครองส่วนท้องถิ่น องค์กรวิชาชีพ สถาบันศาสนา สถานประกอบการ และสถาบันสังคมอื่น	๓
๔.การสร้าง พัฒนา และประสานเชื่อมโยงเครือข่ายความร่วมมือในการจัดการศึกษา	๓
สรุปตัวบ่งชี้ที่ ๓	ดี
สรุปภาพรวมมาตรฐานที่ ๑	ดีมาก
มาตรฐานที่ ๒ การบริหารและการจัดการศึกษาที่มีประสิทธิภาพ	
ตัวบ่งชี้ที่ ๑ การบริหารงานด้านวิชาการ	
๑.พัฒนากรอบหลักสูตรระดับท้องถิ่นที่สอดคล้องกับเป้าหมาย จุดเน้น สาระท้องถิ่นและสอดคล้องแผนการศึกษาแห่งชาติ พ.ศ.๒๕๖๐-๒๕๗๕	๒
๒.ส่งเสริมการพัฒนาหลักสูตรสถานศึกษาให้สอดคล้องกับหลักสูตรการศึกษาปฐมวัย หลักสูตรแกนกลางการศึกษาขั้นพื้นฐาน กรอบหลักสูตรระดับท้องถิ่นและความต้องการของสถานศึกษา	๒
๓.การส่งเสริม สนับสนุนสถานศึกษาให้จัดกระบวนการเรียนรู้ที่เน้นผู้เรียนเป็นสำคัญ	๓
๔.ส่งเสริม สนับสนุน ให้สถานศึกษามีการผลิต จัดทำ และพัฒนาสื่อ เครื่องมือ อุปกรณ์ ในการเรียนรู้ที่หลากหลายของผู้เรียนให้ทันต่อการเปลี่ยนแปลง	๔

มาตรฐาน/ตัวบ่งชี้/ประเด็นการพิจารณา	ระดับคุณภาพ
๕.ส่งเสริม สนับสนุนการวัดผล ประเมินผล และนำผลไปใช้ในการปรับปรุงพัฒนาคุณภาพการจัดการศึกษาของเขตพื้นที่การศึกษา	๑
๖.พัฒนา ส่งเสริม สนับสนุน กำกับ ดูแล ติดตาม และตรวจสอบคุณภาพการศึกษา ตามระบบการประกันคุณภาพการศึกษา	๔
๗.จัดทำวิจัย ส่งเสริมการวิจัย และนำผลการวิจัยไปใช้พัฒนางานวิชาการ	๑
๘.ส่งเสริม สนับสนุนให้สถานศึกษาพัฒนาการจัดกิจกรรมพัฒนาผู้เรียนและระบบการดูแลช่วยเหลือนักเรียน	๓
๙.ประสาน ส่งเสริมให้บุคคล ครอบครัว เอกชน องค์กรชุมชน องค์กรเอกชน องค์กรปกครองส่วนท้องถิ่น องค์กรวิชาชีพ สถาบันศาสนา สถานประกอบการ และสถาบันสังคมอื่นมีส่วนร่วมในการจัดการศึกษา รวมทั้งเป็นเครือข่ายและแหล่งเรียนรู้เพื่อพัฒนาคุณภาพการศึกษา	๔
สรุปตัวบ่งชี้ที่ ๑	ดีมาก
ตัวบ่งชี้ที่ ๒ การบริหารงานด้านงบประมาณ	
๑.การวางแผนการใช้งบประมาณอย่างเป็นระบบ สอดคล้องกับนโยบายปัญหาและความต้องการ	๒
๒.การจัดระบบการบริหารการเงิน บัญชี และพัสดุ	๒
๓.การควบคุมการใช้งบประมาณอย่างเป็นระบบ	๓
๔.การตรวจสอบภายในอย่างเป็นระบบ	๓
สรุปตัวบ่งชี้ที่ ๒	ดี
ตัวบ่งชี้ที่ ๓ การบริหารงานด้านการบริหารงานบุคคล	
๑.วางแผนอัตรากำลังครูและบุคลากรทางการศึกษา สอดคล้องกับนโยบาย ปัญหา และความต้องการ	๓
๒.การสรรหาและการบรรจุแต่งตั้งครูและบุคลากรทางการศึกษาอย่างถูกต้อง เป็นธรรม โปร่งใส และตรวจสอบได้	๓
๓.การพัฒนา ส่งเสริม ยกย่องเชิดชูเกียรติครูและบุคลากรทางการศึกษาสู่ความเป็นมืออาชีพ สอดคล้องกับปัญหาความต้องการจำเป็น และส่งเสริมความก้าวหน้าในวิชาชีพของครูและบุคลากรทางการศึกษา	๓
๔.การเสริมสร้างวินัย คุณธรรม จริยธรรม และจรรยาบรรณวิชาชีพ	๓
สรุปตัวบ่งชี้ที่ ๓	ดีมาก
ตัวบ่งชี้ที่ ๔ การบริหารงานด้านการบริหารทั่วไป	
๑.การพัฒนาระบบและเครือข่ายข้อมูลสารสนเทศ	n/a
๒.การจัดทำสำมะโนนักเรียนและการรับนักเรียน	n/a
๓.การดูแลอาคารสถานที่ ระบบสาธารณูปโภคและสภาพแวดล้อม	๓
๔.การพัฒนามาตรฐานการปฏิบัติงาน	๓
๕.การจัดวางระบบควบคุมภายในหน่วยงาน	๓
๖.การจัดสวัสดิการ สวัสดิภาพครู และบุคลากรทางการศึกษา	๔
๗.การระดมทรัพยากรเพื่อการศึกษา	๔
สรุปตัวบ่งชี้ที่ ๔	ดี
ตัวบ่งชี้ที่ ๕ การติดตาม ตรวจสอบ ประเมินผล และนิเทศการจัดการศึกษาที่มีประสิทธิภาพ	
การจัดระบบติดตาม ตรวจสอบ ประเมินผล และนิเทศ การจัดการศึกษาภารกิจหลัก ๔ ด้าน และการนำนโยบายสู่การปฏิบัติ (ก.ต.ป.น.)	๑
สรุปตัวบ่งชี้ที่ ๕	พอใช้
สรุปภาพรวมมาตรฐานที่ ๒	

มาตรฐาน/ตัวบ่งชี้/ประเด็นการพิจารณา	ระดับคุณภาพ
มาตรฐานที่ ๓ สัมฤทธิ์ผลของการบริหารและการจัดการศึกษา	
ตัวบ่งชี้ที่ ๑ สำนักงานเขตพื้นที่การศึกษามีผลงานที่แสดงความสำเร็จและเป็นแบบอย่างได้	
ผลงานหรือผลการดำเนินงานของกลุ่ม/หน่วย ในสำนักงานเขตพื้นที่การศึกษาที่บรรลุเป้าหมาย ประสบความสำเร็จ ตามภารกิจของแต่ละกลุ่ม ทั้งนี้เป็นผลงานที่เกิดจากการดำเนินงาน ภายในสำนักงานเขตพื้นที่การศึกษา ที่เกิดประโยชน์ต่อการศึกษาและสถานศึกษา เพิ่มประสิทธิภาพในการบริหารจัดการ ทั้งภายในสำนักงานเขตพื้นที่การศึกษา และสถานศึกษาจนเกิดประสิทธิภาพเป็นที่ยอมรับและสามารถยึดเป็นแบบอย่างได้	๓
สรุปตัวบ่งชี้ที่ ๑	ดีมาก
ตัวบ่งชี้ที่ ๒ สถานศึกษามีคุณภาพตามมาตรฐานการศึกษาปฐมวัยและการศึกษาขั้นพื้นฐาน เพื่อการประกันคุณภาพการศึกษา	
๑.ระดับการศึกษาปฐมวัย	n/a
๒.ระดับการศึกษาขั้นพื้นฐาน	n/a
สรุปตัวบ่งชี้ที่ ๒	ปรับปรุง
ตัวบ่งชี้ที่ ๓ ผู้เรียนระดับปฐมวัย และระดับการศึกษาขั้นพื้นฐาน มีคุณภาพตามหลักสูตร	
๑.ผลการประเมินพัฒนาการของเด็กปฐมวัยเป็นไปตามมาตรฐานคุณลักษณะที่พึงประสงค์ตามหลักสูตร การศึกษาปฐมวัย พุทธศักราช ๒๕๖๐	๔
๒.ผลการทดสอบความสามารถพื้นฐานของผู้เรียนระดับชาติ NT	๔
๓.ผลการทดสอบทางการศึกษาระดับชาติขั้นพื้นฐาน O-NET	
ป.๖	๑
ม.๓	๑
๔.ผลการประเมินคุณลักษณะอันพึงประสงค์ตามหลักสูตรแกนกลางการศึกษาขั้นพื้นฐาน พ.ศ. ๒๕๕๑	
ป.๖	๔
ม.๓	๔
๕.ผลการประเมินความสามารถในการอ่าน การคิดวิเคราะห์ และการเขียนตามหลักสูตรแกนกลาง การศึกษาขั้นพื้นฐาน พ.ศ.๒๕๕๑	
ป.๖	n/a
ม.๓	n/a
๖.ผลการประเมินสมรรถนะสำคัญในการเรียนรู้ตามหลักสูตรแกนกลางการศึกษาขั้นพื้นฐาน พ.ศ.๒๕๖๑	
ป.๖	n/a
ม.๓	n/a
๗.ผลการประเมินสุขภาพกายและสุขภาพจิตของผู้เรียนระดับการศึกษาขั้นพื้นฐาน	๔
สรุปตัวบ่งชี้ที่ ๓	ดี
ตัวบ่งชี้ที่ ๔ ประชากรวัยเรียนได้รับสิทธิและโอกาสทางการศึกษาขั้นพื้นฐานเท่าเทียมกันศึกษาต่อในระดับที่สูงขึ้น หรือมีความรู้ทักษะพื้นฐานในการประกอบอาชีพ	
๑.จำนวนประชากรวัยเรียนที่มีอายุถึงเกณฑ์การศึกษาภาคบังคับได้เข้าเรียนชั้น ป.๑	๔
๒.อัตราการออกกลางคันลดลง	๔

มาตรฐาน/ตัวบ่งชี้/ประเด็นการพิจารณา	ระดับคุณภาพ
๓. อัตราการศึกษาต่อในระดับที่สูงขึ้นของผู้เรียนที่จบชั้น ป.๖-ม.๓	
ป.๖	๔
ม.๓	๔
๔. ผู้เรียนระดับการศึกษาขั้นพื้นฐานที่มีความต้องการพิเศษได้รับการดูแลช่วยเหลือและส่งเสริมให้ได้รับการศึกษาเต็มตามศักยภาพ	
๔.๑ เด็กพิการเรียนรวม	n/a
๔.๒ เด็กด้อยโอกาส	n/a
๔.๓ เด็กที่มีความสามารถพิเศษ	n/a
๕. ผู้เรียนชั้น ม.๓ มีความรู้และทักษะพื้นฐานในการประกอบอาชีพ	n/a
๖. ผู้เรียน ม.๓ ที่จบหลักสูตร ได้ศึกษาต่อในสายอาชีพ	๒
สรุปตัวบ่งชี้ที่ ๔	ดี
ตัวบ่งชี้ที่ ๕ ข้าราชการครูและบุคลากรทางการศึกษา พนักงานราชการ ลูกจ้างใน สพท./สถานศึกษา มีผลงานเชิงประจักษ์ตามเกณฑ์ได้รับการยกย่องเชิดชูเกียรติ	
ผลงานดีเด่นที่ประสบความสำเร็จเป็นประจักษ์ของข้าราชการครูและบุคลากรทางการศึกษา พนักงานราชการ ลูกจ้าง ใน สพท. และสถานศึกษา เป็นผลงานที่ได้รับรางวัลในระดับชาติขึ้นไป โดยต้องเป็นรางวัลที่ชนะเลิศที่ ก.ค.ศ. หรือหน่วยงานที่เกี่ยวข้องกับรางวัลนั้นๆ ให้การรับรองตามหลักเกณฑ์ และวิธีการที่ ก.ค.ศ. กำหนด หรือรางวัลเทียบเคียง และเป็นรางวัลในปีการศึกษาปัจจุบัน	๑
สรุปตัวบ่งชี้ที่ ๕	พอใช้
ตัวบ่งชี้ที่ ๖ ผู้รับบริการและผู้มีส่วนได้ส่วนเสีย มีความพึงพอใจในการบริหารและการจัดการศึกษารวมทั้งการให้บริการ	
ผลการประเมินความพึงพอใจด้านการบริหารและการจัดการศึกษา รวมทั้งการให้บริการของ สพท. ตามกระบวนการการบริหารงานของกลุ่มใน สพท. โดยใช้แบบสอบถามเพื่อประเมินความคิดเห็นที่มีต่อการให้บริการครอบคลุมทุกภารกิจของกลุ่ม/หน่วย	๔
สรุปตัวบ่งชี้ที่ ๖	ดีเยี่ยม
สรุปภาพรวมมาตรฐานที่ ๓	ดี
คะแนนรวมของภาพรวม (๓ มาตรฐาน)	ดี

หมายเหตุ : n/a หมายถึง รายงานไม่สมบูรณ์ ไม่สามารถประเมินผล ไม่รายงานข้อมูล

ส่วนที่ ๒

การศึกษาสถานภาพองค์กร

สำนักงานเขตพื้นที่การศึกษาประถมศึกษาเชียงใหม่ เขต ๑ ดำเนินการวิเคราะห์สภาพแวดล้อม โดยใช้เทคนิค SWOT Analysis โดยการวิเคราะห์สถานภาพแวดล้อมภายนอก และวิเคราะห์สภาพแวดล้อมภายใน ๔ ด้านคือ

๑. สภาพแวดล้อมภายในที่เป็นจุดแข็ง (Strength : S) หมายถึง ปัจจัยหลักของสภาพแวดล้อมภายในหน่วยงานที่เป็นจุดแข็ง ข้อดี หรือข้อเด่นที่จะทำให้หน่วยงานประสบผลสำเร็จ

๒. สภาพแวดล้อมภายในที่เป็นจุดอ่อน (Weaknesses : W) หมายถึง ปัจจัยหลักของสภาพแวดล้อมภายในหน่วยงานที่เป็นจุดอ่อน ข้อด้อย หรือจุดที่ควรพัฒนาส่งผลเสียต่อการดำเนินงานของหน่วยงานที่ยังไม่บรรลุวัตถุประสงค์

๓. สภาพแวดล้อมภายนอกที่เป็นโอกาส (Opportunities : O) หมายถึง ปัจจัยหลักของสภาพแวดล้อมภายนอกหน่วยงานที่เป็นโอกาส เอื้ออำนวย หรือสนับสนุนหน่วยงานให้ประสบผลสำเร็จบรรลุวัตถุประสงค์

๔. สภาพแวดล้อมภายนอกที่เป็นอุปสรรค (Threats : T) หมายถึง ปัจจัยหลักของสภาพแวดล้อมภายนอกหน่วยงานที่เป็นอุปสรรค ภัยคุกคาม หรือข้อจำกัดที่จะทำให้การดำเนินงานของหน่วยงานไม่ประสบผลสำเร็จหรือยังไม่บรรลุวัตถุประสงค์

ผลการวิเคราะห์สภาพแวดล้อมภายนอก (C - PEST)

C : ด้านพฤติกรรมของลูกค้า (Customer Behavior)	ประเด็นที่เป็นโอกาส (Opportunities)
	<p>นักเรียน</p> <ol style="list-style-type: none"> มีทักษะกระบวนการเรียนรู้ ส่งผลให้ผลสัมฤทธิ์ทางการเรียนสูงขึ้น มีคุณธรรม จริยธรรม ส่งผลให้มีทักษะในการดำเนินชีวิตดี มีทักษะเพื่อนำสู่อาชีพได้ <p>ผู้ปกครอง</p> <ol style="list-style-type: none"> มีความเชื่อมั่น ไว้วางใจ ส่งผลให้ได้รับความร่วมมือ เกิดการมีส่วนร่วมในการจัดการเรียนการสอน <p>เครือข่าย</p> <ol style="list-style-type: none"> มีการส่งเสริมสนับสนุน ส่งผลให้มีการร่วมมือในการจัดการศึกษา
	<p style="text-align: center;">ประเด็นที่เป็นอุปสรรค (Threats)</p> <p>นักเรียน</p> <ol style="list-style-type: none"> ขาดการส่งเสริมให้เกิดทักษะการคิดขั้นสูง นักเรียนกลุ่มชาติพันธุ์ บางส่วนส่งผลด้านผลสัมฤทธิ์ทางการเรียน <p>ผู้ปกครอง</p> <ol style="list-style-type: none"> มีฐานะยากจน ส่งผลให้ขาดการเอาใจใส่ ปัญหาครอบครัวส่งผลกระทบถึงผู้เรียน การย้ายถิ่นฐานของผู้ปกครอง ส่งผลต่อการเรียนไม่ต่อเนื่อง

	<p>๔. นิยมส่งบุตรหลานเข้าเรียนโรงเรียนเอกชน</p> <p>เครือข่าย</p> <p>๑. มีกิจกรรมนำนักเรียนออกนอกห้องเรียน ส่งผลกระทบต่อการจัดการเรียนการสอน</p>
P : ด้านการเมืองและกฎหมาย (Political and Legal)	ประเด็นที่เป็นโอกาส (Opportunities)
	<p>๑. มีโครงการสนับสนุนในการจัดการศึกษาขั้นพื้นฐาน ตั้งแต่ระดับอนุบาลจนถึงการศึกษาขั้นพื้นฐาน ส่งผลให้นักเรียนเข้าถึงการศึกษา</p> <p>๒. มี พรบ.การศึกษาภาคบังคับให้ผู้ปกครองส่งเด็กเข้าเรียนในการศึกษาภาคบังคับ ส่งผลต่ออัตราการออกกลางคัน</p>
	ประเด็นที่เป็นอุปสรรค (Threats)
	<p>๑. มีการเปลี่ยนแปลงนโยบายไม่ต่อเนื่อง ส่งผลให้มีปัญหาในการปฏิบัติ</p> <p>๒. ขาดการติดตามการดำเนินงานตามนโยบาย ส่งผลให้ความสำเร็จลดลง</p>
E : ด้านเศรษฐกิจ (Economic)	ประเด็นที่เป็นโอกาส (Opportunities)
	<p>๑. จังหวัดเชียงใหม่ เป็นจังหวัดที่เป็นศูนย์การพัฒนา การค้า เศรษฐกิจ การท่องเที่ยว ส่งผลให้มีประชาชนมีรายได้</p>
	ประเด็นที่เป็นอุปสรรค (Threats)
	<p>๑. ผู้ปกครองที่มีรายได้ต่ำ ส่งผลต้นทุนในการดูแลเด็กเพิ่มสูงขึ้น</p>
S : ด้านสังคมและวัฒนธรรม (Social and cultural)	ประเด็นที่เป็นโอกาส (Opportunities)
	<p>๑. จังหวัดเชียงใหม่มีเอกลักษณ์ ศิลปวัฒนธรรม แหล่งเรียนรู้ ส่งผลให้มีการสนับสนุนการจัดการศึกษา</p> <p>๒. จังหวัดเชียงใหม่ มีลักษณะทางสังคมเป็นพหุวัฒนธรรม ส่งผลให้เกิดการเรียนรู้ข้ามวัฒนธรรม สามารถสร้างสาระการเรียนรู้ที่สอดคล้องกับท้องถิ่นในการจัดการเรียนการสอนของนักเรียน</p>
	ประเด็นที่เป็นอุปสรรค (Threats)
	<p>๑. มีแหล่งอบายมุขมีวสุม ร้านเกม คาราโอเกะ ไกล่สถานศึกษา ส่งผลให้นักเรียนมีพฤติกรรมเสี่ยง ไม่พึงประสงค์</p> <p>๒. การสร้างความเข้าใจในความแตกต่างของศาสนา ส่งผลให้การอยู่ร่วมกันอย่างปลอดภัย และมีความสุข</p> <p>๓. ปัญหาการสื่อสารระหว่างโรงเรียน นักเรียนและผู้ปกครอง ของกลุ่มชาติพันธุ์ ส่งผลให้ขาดความรู้ความเข้าใจ</p>
T : ด้านเทคโนโลยี (Technological)	ประเด็นที่เป็นโอกาส (Opportunities)
	<p>๑. เทคโนโลยีที่หลากหลาย เป็นช่องทางในการแสวงหาความรู้ ในการพัฒนาองค์กรและบุคลากรทางการศึกษา</p> <p>๒. ประโยชน์ของเทคโนโลยี นำไปใช้ในการจัดการเรียนรู้และการบริหารจัดการศึกษาได้อย่างมีประสิทธิภาพ</p>

	ประเด็นที่เป็นอุปสรรค (Threats)
	๑. สื่อเทคโนโลยี มีความสลับซับซ้อนเปลี่ยนแปลงอย่างรวดเร็ว มีราคาแพงเข้าถึงได้ยาก ๒. สื่อเทคโนโลยี เข้าถึงได้ง่ายของนักเรียนไม่มีการควบคุม ทำให้ส่งผลให้นักเรียนใช้สื่อไม่เหมาะสม

ผลการวิเคราะห์สภาพแวดล้อมภายในของหน่วยงานโดยการวิเคราะห์ 7S

S1 : ด้านโครงสร้าง (Structure)	ประเด็นที่เป็นจุดแข็ง (Strengths)
	๑. มีการจัดโครงสร้างองค์กร และมีผู้รับผิดชอบชัดเจน ส่งผลให้การมอบหมายการปฏิบัติหน้าที่ตามบทบาทภารกิจงาน ๒. มีคู่มือการปฏิบัติงาน ส่งผลให้บุคลากรมีแนวทางในการปฏิบัติงาน
	ประเด็นที่เป็นจุดอ่อน (Weaknesses)
	๑. ในการปรับโครงสร้างเพิ่มขึ้น แต่ขาดบุคลากรในการปฏิบัติงานในบางกลุ่ม
S2 : ด้านกลยุทธ์ของหน่วยงาน (Strategy)	ประเด็นที่เป็นจุดแข็ง (Strengths)
	๑. สำนักงานเขตพื้นที่การศึกษา กำหนดวิสัยทัศน์ กลยุทธ์ ตัวชี้วัด ชัดเจน สอดคล้องกับบริบทของหน่วยงาน กลยุทธ์ จุดเน้น นโยบายสพฐ. และยุทธศาสตร์ชาติ
	ประเด็นที่เป็นจุดอ่อน (Weaknesses)
	๑. การจัดสรรงบประมาณ ไม่เป็นไปตามแผน ส่งผลให้ไม่สามารถดำเนินงานตามแผนและไม่สามารถรวบรวมผลงานตามตัวชี้วัดของสพฐ. ได้
S3 : ด้านระบบในการดำเนินงานของหน่วยงาน (System)	ประเด็นที่เป็นจุดแข็ง (Strengths)
	๑. สำนักงานเขตพื้นที่การศึกษา มีระบบการบริหารสำนักงานออกเป็น ๔ ระบบ คือระบบงานตามภารกิจ ระบบงานเชิงพื้นที่ ระบบงานเชิงนโยบาย ระบบการตรวจสอบติดตาม ชัดเจน ส่งผลให้การปฏิบัติงานมีประสิทธิภาพ
	ประเด็นที่เป็นจุดอ่อน (Weaknesses)
	๑. ระบบการสื่อสาร ระหว่างเขตกับโรงเรียน ไม่เป็นไปตามที่เขตและโรงเรียนต้องการ ๒. ระบบงานเชิงนโยบาย ขาดจุดเน้นเฉพาะส่วนของสำนักงานเขตพื้นที่การศึกษา
S4 : ด้านแบบแผนหรือพฤติกรรมในการบริหารจัดการ (Style)	ประเด็นที่เป็นจุดแข็ง (Strengths)
	๑. ผู้บริหารมีภาวะผู้นำสูง ส่งผลให้บุคลากรปฏิบัติงานได้อย่างมีประสิทธิภาพ

	ประเด็นที่เป็นจุดอ่อน (Weaknesses)
	-
S5 : ด้านบุคลากรในหน่วยงาน/ ผู้บริหาร /บุคลากร (Staff)	ประเด็นที่เป็นจุดแข็ง (Strengths)
	๑. บุคลากรในสำนักงานปฏิบัติงานเป็นทีม ส่งผลให้การดำเนินงานบรรลุวัตถุประสงค์
	ประเด็นที่เป็นจุดอ่อน (Weaknesses)
	๑. ขาดอัตรากำลัง ไม่ครบตามกรอบ ส่งผลให้บุคลากรที่มีอยู่ทำงานเกินกรอบภารกิจของตนเอง
S6 : ด้านทักษะความรู้ความสามารถ ของบุคลากร (Skill)	ประเด็นที่เป็นจุดแข็ง (Strengths)
	๑. บุคลากรมีความรู้ทักษะ ความชำนาญ ตามมาตรฐานตำแหน่ง
	ประเด็นที่เป็นจุดอ่อน (Weaknesses)
	๑. บุคลากรไม่ได้รับการพัฒนาอย่างต่อเนื่อง
S7 : ด้านค่านิยมร่วมกันของบุคลากร ในหน่วยงาน (Shared Value)	ประเด็นที่เป็นจุดแข็ง (Strengths)
	๑. มีการกำหนดค่านิยมองค์กรชัดเจน โดยบุคลากรมีส่วนร่วมในการกำหนด และได้รับการยอมรับ
	ประเด็นที่เป็นจุดอ่อน (Weaknesses)
	๑. ขาดการติดตามประเมินผล การปฏิบัติตามค่านิยม ๒. ขาดการจัดกิจกรรมส่งเสริมค่านิยมให้เป็นรูปธรรม

การประเมินสถานภาพ ของสำนักงานเขตพื้นที่การศึกษาประถมศึกษาเชียงใหม่ เขต ๑

จากการวิเคราะห์สภาพแวดล้อมทั้งภายนอกและภายในของสำนักงานเขตพื้นที่การศึกษาประถมศึกษาเชียงใหม่ เขต ๑ ที่ได้กล่าวมาข้างต้น ได้นำมาวิเคราะห์โดยใช้ตารางวิเคราะห์เพื่อประเมินค่าปัจจัยภายในและปัจจัยภายนอก โดยให้คณะทำงานแต่ละคนให้ค่าคะแนนที่ละเอียดในแต่ละด้านแล้วนำมาเฉลี่ยค่าคะแนนของปัจจัยแต่ละด้าน และได้สรุปผลการวิเคราะห์สถานภาพของสำนักงานเขตพื้นที่การศึกษาประถมศึกษาเชียงใหม่ เขต ๑ ดังนี้

สรุปผลการวิเคราะห์สถานภาพของสภาพแวดล้อมภายนอก

รายการปัจจัยสภาพแวดล้อม ภายนอก	น้ำหนัก	คะแนนเฉลี่ย		น้ำหนัก x คะแนน เฉลี่ย		สรุปผล
		โอกาส	อุปสรรค	โอกาส	อุปสรรค	
C: ด้านพฤติกรรมลูกค้า	๐.๓๐	๓	๒	๐.๙๐	๐.๖๐	๐.๓๐
P : ด้านการเมืองและกฎหมาย	๐.๒๐	๔	๑	๐.๘๐	๐.๒๐	๐.๖๐
E : ด้านเศรษฐกิจ	๐.๑๐	๔	๑	๐.๔๐	๐.๑๐	๐.๓๐
S : ด้านสังคม – วัฒนธรรม	๐.๒๐	๔	๑	๐.๘๐	๐.๒๐	๐.๖๐
T : ด้านเทคโนโลยี	๐.๒๐	๓	๒	๐.๖๐	๐.๔๐	๐.๒๐
สรุปปัจจัยภายนอก				๓.๕	๑.๕	
เฉลี่ยปัจจัยภายนอก				๑.๐		

สภาพแวดล้อมภายนอก รวมทั้งสิ้น ๒๗ ประเด็น (โอกาส ๑๒ ประเด็น อุปสรรค ๑๕ ประเด็น)

- | | |
|------------------------|---|
| ๑. C พฤติกรรมลูกค้า | มี ๑๒ ประเด็น เป็นโอกาส ๕ ประเด็น อุปสรรค ๗ ประเด็น |
| ๒. E เศรษฐกิจ | มี ๔ ประเด็น เป็นโอกาส ๒ ประเด็น อุปสรรค ๒ ประเด็น |
| ๓. S สังคม – วัฒนธรรม | มี ๒ ประเด็น เป็นโอกาส ๑ ประเด็น อุปสรรค ๑ ประเด็น |
| ๔. P การเมืองและกฎหมาย | มี ๕ ประเด็น เป็นโอกาส ๒ ประเด็น อุปสรรค ๓ ประเด็น |
| ๕. T เทคโนโลยี | มี ๔ ประเด็น เป็นโอกาส ๒ ประเด็น อุปสรรค ๒ ประเด็น |

สรุปผลการวิเคราะห์สถานภาพของสภาพแวดล้อมภายใน

รายการปัจจัยสภาพแวดล้อมภายใน	น้ำหนัก	คะแนนเฉลี่ย		น้ำหนัก x คะแนนเฉลี่ย		สรุปผล
		จุดแข็ง	จุดอ่อน	จุดแข็ง	จุดอ่อน	
๑. S1 : ด้านโครงสร้าง	๐.๑	๔	๑	๐.๔๐	๐.๑๐	๐.๓๐
๒. S2 : ด้านกลยุทธ์ของหน่วยงาน	๐.๑	๓	๒	๐.๓๐	๐.๒๐	๐.๑๐
๓. S3 : ด้านระบบในการดำเนินงานของหน่วยงาน	๐.๒	๔	๑	๐.๘๐	๐.๒๐	๐.๖๐
๔. S4 : ด้านแบบแผนหรือพฤติกรรมในการบริหารจัดการ	๐.๑	๕	๐	๐.๕๐	๐.๐๐	๐.๕๐
๕. S5 : ด้านบุคลากร / สมาชิกในหน่วยงาน	๐.๒	๓	๒	๐.๖๐	๐.๔๐	๐.๒๐
๖. S6 : ด้านทักษะความรู้ความสามารถของหน่วยงาน	๐.๒	๔	๑	๐.๘๐	๐.๒๐	๐.๖๐
๗. S7 : ด้านค่านิยมร่วมกันของสมาชิกในหน่วยงาน	๐.๑	๒	๓	๐.๒๐	๐.๓๐	- ๐.๑๐
สรุปปัจจัยภายใน				๓.๖	๑.๔	
เฉลี่ยปัจจัยภายใน				+๑.๑		

สภาพแวดล้อมภายใน รวมทั้งสิ้น ๑๗ ประเด็น (โอกาส ๘ ประเด็น อุปสรรค ๙ ประเด็น)

๑. S1 ด้านโครงสร้าง

มี ๓ ประเด็น เป็นโอกาส ๒ ประเด็น อุปสรรค ๑ ประเด็น

๒. S2 ด้านกลยุทธ์ของหน่วยงาน

มี ๒ ประเด็น เป็นโอกาส ๑ ประเด็น อุปสรรค ๑ ประเด็น

๓. S3 ด้านระบบในการดำเนินงานของหน่วยงาน

มี ๓ ประเด็น เป็นโอกาส ๑ ประเด็น อุปสรรค ๒ ประเด็น

๔. S4 แบบแผนหรือพฤติกรรมในการบริหารจัดการ

มี ๒ ประเด็น เป็นโอกาส ๑ ประเด็น อุปสรรค ๑ ประเด็น

๕. S5 บุคลากรและสมาชิกในหน่วยงาน

มี ๒ ประเด็น เป็นโอกาส ๑ ประเด็น อุปสรรค ๑ ประเด็น

๖. S6 ทักษะ ความรู้ ความสามารถของหน่วยงาน

มี ๒ ประเด็น เป็นโอกาส ๑ ประเด็น อุปสรรค ๑ ประเด็น

๗. S7 ค่านิยมร่วมกันของสมาชิกในหน่วยงาน

มี ๓ ประเด็น เป็นโอกาส ๑ ประเด็น อุปสรรค ๒ ประเด็น

จากตารางสรุปการวิเคราะห์สภาพแวดล้อมของสำนักงานเขตพื้นที่การศึกษาประถมศึกษาเชียงใหม่ เขต ๑ สามารถสรุปความหมายได้ ดังนี้

ปัจจัยภายนอกโดยสรุป

เป็นโอกาสต่อการจัดการศึกษาของสำนักงานเขตพื้นที่การศึกษาประถมศึกษาเชียงใหม่ เขต ๑ (๑.๐๐) ได้แก่ ด้านพฤติกรรมของลูกค้า (๐.๓๐) ด้านเศรษฐกิจ (๐.๖๐) ด้านสังคมวัฒนธรรม (๐.๓๐) ด้านการเมืองและกฎหมาย (๐.๓๐) และด้านเทคโนโลยี (๐.๒๐)

ปัจจัยภายในโดยสรุป

สำนักงานเขตพื้นที่การศึกษาประถมศึกษาเชียงใหม่ เขต ๑ มีจุดแข็ง (+๑.๑๐) ได้แก่ ด้านโครงสร้าง (๐.๓๐) ด้านกลยุทธ์ของหน่วยงาน (๐.๑๐) ด้านระบบในการดำเนินงานของหน่วยงาน (๐.๖๐) ด้านแบบแผนหรือพฤติกรรมในการบริหารจัดการ (๐.๕๐) ด้านบุคลากร/สมาชิกในหน่วยงาน (๐.๒๐) ด้านทักษะความรู้ความสามารถของหน่วยงาน (๐.๖๐) และมีจุดอ่อน คือ ด้านค่านิยมร่วมกันของสมาชิกในหน่วยงาน (-๐.๑๐)

เมื่อนำผลการวิเคราะห์ปัจจัยภายนอกและปัจจัยภายในมากำหนดจุดลงบนแกน OT ตามแผนภูมิจะเห็นว่าจุดตัดอยู่ในสถานภาพ Stars แสดงว่า สำนักงานเขตพื้นที่การศึกษาประถมศึกษาเชียงใหม่ เขต ๑ มีสภาพแวดล้อมภายนอกเป็นโอกาส (O) สภาพแวดล้อมภายในเป็นจุดแข็ง ๖ (S) ต่างเป็นปัจจัยเอื้อต่อการพัฒนางานให้มีประสิทธิภาพ

แผนภูมิรูปภาพที่ ๒-๑ ผลการวิเคราะห์สถานการณ์ขององค์กรโดยใช้เทคนิค SWOT Analysis
ของสำนักงานเขตพื้นที่การศึกษาประถมศึกษาเชียงใหม่ เขต ๑

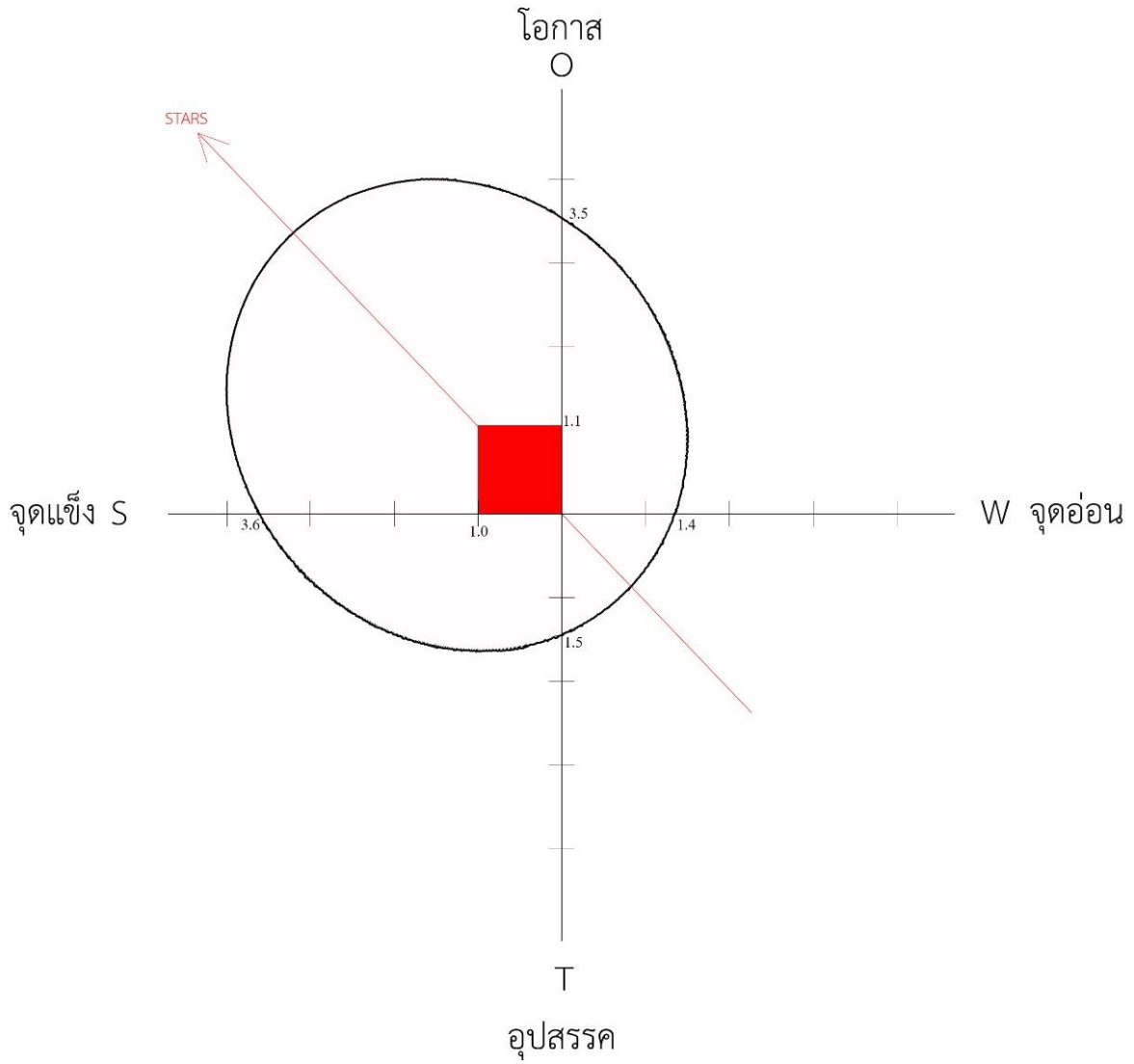

ค่าเฉลี่ยจุดแข็ง (S) = ๓.๖

ค่าเฉลี่ยจุดแข็ง (O) = ๓.๕

ค่าเฉลี่ยจุดอ่อน (W) = ๑.๔

ค่าเฉลี่ยจุดแข็ง (T) = ๑.๕

ส่วนที่ ๓

กรอบแนวคิดและนโยบายที่เกี่ยวข้อง

การจัดทำแผนพัฒนาการศึกษาขั้นพื้นฐาน พ.ศ. ๒๕๖๓ - ๒๕๖๕ ของสำนักงานเขตพื้นที่การศึกษา ประถมศึกษาเชียงใหม่ เขต ๑ ได้นำกรอบแนวคิดและนโยบายที่เกี่ยวข้องมาเป็นแนวทางในการดำเนินงานดังนี้

๑. พระบรมราโชบายด้านการศึกษา ของพระบาทสมเด็จพระเจ้าอยู่หัว มหาวชิราลงกรณ บดินทรเทพยวรางกูร รัชกาลที่ ๑๐

๒. ยุทธศาสตร์ชาติ ระยะ ๒๐ ปี (พ.ศ. ๒๕๖๑ - ๒๕๘๐)

๓. แผนพัฒนาเศรษฐกิจและสังคมแห่งชาติ ฉบับที่ ๑๒ (พ.ศ. ๒๕๖๐ - ๒๕๖๔)

๔. แผนการศึกษาแห่งชาติ พ.ศ. ๒๕๖๑ - ๒๕๘๐

๕. นโยบายรัฐบาลที่ได้แถลงต่อรัฐสภา เมื่อวันที่ ๒๕ - ๒๖ กรกฎาคม ๒๕๖๒

๖. จุดเน้นนโยบายของรัฐมนตรีว่าการกระทรวงศึกษาธิการ ปีงบประมาณ ๒๕๖๓

๗. แผนพัฒนาการศึกษาของกระทรวงศึกษาธิการ ฉบับที่ ๑๒ (พ.ศ. ๒๕๖๐ - ๒๕๖๔)

๘. นโยบายสำนักงานคณะกรรมการการศึกษาขั้นพื้นฐาน ปี พ.ศ. ๒๕๖๓

๑. พระบรมราโชบายด้านการศึกษาของ

พระบาทสมเด็จพระเจ้าอยู่หัวมหาวชิราลงกรณ บดินทรเทพยวรางกูร รัชกาลที่ ๑๐

การศึกษาต้องมุ่งสร้างพื้นฐานให้แก่ผู้เรียน ๔ ด้าน

๑. มีทัศนคติที่ถูกต้องต่อบ้านเมือง

๒. มีพื้นฐานชีวิตที่มั่นคง - มีคุณธรรม

๓. มีงานทำ - มีอาชีพ

๔. เป็นพลเมืองที่ดี

๑. มีทัศนคติที่ถูกต้องต่อบ้านเมือง

๑. ความรู้ความเข้าใจต่อชาติบ้านเมือง

๒. ยึดมั่นในศาสนา

๓. มั่นคงในสถาบันกษัตริย์

๔. มีความเอื้ออาทรต่อครอบครัวและชุมชนของตน

๒. มีพื้นฐานชีวิตที่มั่นคง - มีคุณธรรม

๑. รู้จักแยกแยะสิ่งที่ดี - ชอบ / ชั่ว - ดี

๒. ปฏิบัติแต่สิ่งที่ดีที่ชอบ สิ่งที่ดีงาม

๓. ปฏิเสธสิ่งที่ไม่ดี สิ่งที่ไม่ดี

๔. ช่วยกันสร้างคนดีให้แก่บ้านเมือง

๓. มุ่งงานทำ - มีอาชีพ

๑. การเลี้ยงดูลูกหลานในครอบครัว หรือการฝึกฝนอบรมในสถานศึกษาต้องมุ่งให้เด็ก และเยาวชน รักรงาน สู้งาน ทำจนวนงานสำเร็จ

๒. การฝึกฝนอบรมทั้งในหลักสูตร และนอกหลักสูตรต้องมีจุดมุ่งหมายให้ผู้เรียนทำงานเป็นและมีงาน ทำในที่สุด

๓. ต้องสนับสนุนผู้สำเร็จหลักสูตรมีอาชีพ มุ่งงานทำ จนสามารถเลี้ยงตนเอง และครอบครัว

๔. เป็นพลเมืองที่ดี

๑. การเป็นพลเมืองดี เป็นหน้าที่ของทุกคน

๒. ครอบครัว-สถานศึกษาและสถานประกอบการต้องส่งเสริมให้ทุกคนมีโอกาสทำหน้าที่เป็นพลเมืองดี

๓. การเป็นพลเมืองดี คือ “เห็นอะไรที่จะทำเพื่อบ้านเมืองได้ก็ทำ” เช่นงานอาสาสมัครงานบำเพ็ญ ประโยชน์ งานสาธารณกุศลให้ทำด้วยความมีน้ำใจ และความเอื้ออาทร

๒. ยุทธศาสตร์ชาติ ระยะ ๒๐ ปี (พ.ศ. ๒๕๖๑ - ๒๕๘๐)

ยุทธศาสตร์ชาติ ระยะ ๒๐ ปี (พ.ศ.๒๕๖๑ - ๒๕๘๐) เป็นยุทธศาสตร์ชาติฉบับแรกของประเทศไทย ตามรัฐธรรมนูญแห่งราชอาณาจักรไทย ซึ่งจะต้องนำไปสู่การปฏิบัติเพื่อให้ประเทศไทยบรรลุวิสัยทัศน์ “ประเทศไทยมีความมั่นคง มั่งคั่ง ยั่งยืน เป็นประเทศพัฒนาแล้วด้วยการพัฒนาตามหลักปรัชญาของเศรษฐกิจพอเพียง” เพื่อความสุขของคนไทยทุกคน

วิสัยทัศน์

“ประเทศไทยมีความมั่นคง มั่งคั่ง ยั่งยืน เป็นประเทศพัฒนาแล้วด้วยการพัฒนาตามหลักปรัชญาของ เศรษฐกิจพอเพียง” และเป็นคติพจน์ประจำชาติว่า “มั่นคง มั่งคั่ง ยั่งยืน”

เป้าหมาย

๑. ความมั่นคง

๑.๑ การมีความมั่นคงปลอดภัยจากภัยและการเปลี่ยนแปลงทั้งภายในประเทศและภายนอกประเทศ และมีความมั่นคงในทุกมิติ ทั้งมิติเศรษฐกิจ สังคม สิ่งแวดล้อม และการเมือง

๑.๒ ประเทศมีความมั่นคงในเอกราชและอธิปไตย

๑.๓ สังคมมีความปรองดอง และความสามัคคี ประชาชนมีความมั่นคงในชีวิต มีงานและรายได้ที่มั่นคง มีที่อยู่อาศัย และความปลอดภัยในชีวิตทรัพย์สิน

๑.๔ มีความมั่นคงของอาหาร พลังงาน และน้ำ

๒. ความมั่งคั่ง

๒.๑ ประเทศไทยมีการขยายตัวของเศรษฐกิจอย่างต่อเนื่อง ยกฐานะเป็นประเทศในกลุ่มรายได้สูง ความเหลื่อมล้ำของการพัฒนาลดลง ประชากรได้รับผลประโยชน์จากการพัฒนาอย่างเท่าเทียมกัน

๒.๒ เศรษฐกิจมีความสามารถในการแข่งขันสูง สร้างเศรษฐกิจและสังคมแห่งอนาคต และเป็นจุดสำคัญของการเชื่อมโยงในภูมิภาค ทั้งการคมนาคมขนส่ง การผลิต การค้าการลงทุน

๒.๓ ความสมบูรณ์ในทุนที่จะสามารถสร้างการพัฒนาต่อเนื่อง อาทิ ทุนมนุษย์ ทุนทางปัญญา ทุนทางการเงิน และทุนอื่น ๆ

๓. ความยั่งยืน

๓.๑ การพัฒนาที่สามารถสร้างความเจริญด้านรายได้ และคุณภาพชีวิตของประชาชนอย่างต่อเนื่อง โดยไม่ใช้ทรัพยากรธรรมชาติเกินพอดี ไม่สร้างมลภาวะต่อสิ่งแวดล้อม

๓.๒ มีการผลิตและการบริโภคเป็นมิตรกับสิ่งแวดล้อม และสอดคล้องกับกฎระเบียบของประชาคมโลก

๓.๓ คนมีความรับผิดชอบต่อสังคม มุ่งประโยชน์ส่วนรวมอย่างยั่งยืนทุกภาคส่วนในสังคมยึดถือและปฏิบัติตามปรัชญาของเศรษฐกิจพอเพียง

วัตถุประสงค์

๑. เพื่อสร้างความปรองดองสมานฉันท์
๒. เพื่อเพิ่มการกระจายโอกาสและคุณภาพการให้บริการของรัฐอย่างทั่วถึง เท่าเทียม เป็นธรรม
๓. เพื่อลดต้นทุนให้ภาคการผลิตและบริการ
๔. เพื่อเพิ่มมูลค่าสินค้าเกษตร อุตสาหกรรม และบริการด้วยนวัตกรรม

๓. แผนพัฒนาเศรษฐกิจและสังคมแห่งชาติ ฉบับที่ ๑๒ (พ.ศ. ๒๕๖๐ - ๒๕๖๔)

สำนักงานคณะกรรมการพัฒนาการเศรษฐกิจและสังคมแห่งชาติ ได้จัดทำแผนพัฒนาเศรษฐกิจและสังคมแห่งชาติ ฉบับที่ ๑๒ (พ.ศ. ๒๕๖๐ - ๒๕๖๔) สำหรับใช้เป็นแผนพัฒนาประเทศไทยในระยะ ๕ ปี ซึ่งเป็นการแปลงยุทธศาสตร์ชาติ ระยะ ๒๐ ปี สู่การปฏิบัติอย่างเป็นรูปธรรม เพื่อเตรียมความพร้อมและวางรากฐานในการยกระดับประเทศไทยให้เป็นประเทศที่พัฒนาแล้ว มีความมั่นคง มั่งคั่ง ยั่งยืน ด้วยการพัฒนาตามปรัชญาของเศรษฐกิจพอเพียง ซึ่งการพัฒนาประเทศในระยะของแผนพัฒนาเศรษฐกิจและสังคมแห่งชาติ ฉบับที่ ๑๒ (พ.ศ. ๒๕๖๐ - ๒๕๖๔) มีหลักการที่สำคัญ คือ

๑) ยึด “หลักปรัชญาของเศรษฐกิจพอเพียง” เพื่อให้เกิดบูรณาการการพัฒนาในทุกมิติอย่างสมดุลผสม มีความพอประมาณ และมีระบบภูมิคุ้มกันและการบริหารจัดการความเสี่ยงที่ดี ซึ่งเป็นเงื่อนไขที่จำเป็นสำหรับการพัฒนาที่ยั่งยืนซึ่งมุ่งเน้นการพัฒนาด้าน ความเป็นคนที่มีสมบูรณ์ สังคมไทยเป็นสังคมคุณภาพ มีที่ยืนและเปิดโอกาสให้กับทุกคนในสังคมได้ดำเนินชีวิตที่ดีมีความสุข และอยู่ร่วมกันอย่างสมานฉันท์

๒) ยึด “คนเป็นศูนย์กลางการพัฒนา” มุ่งสร้างคุณภาพชีวิต และสุขภาวะที่ดี สำหรับคนไทยพัฒนาด้าน ให้ความเป็นคนที่สมบูรณ์ มีวินัย ใฝ่รู้ มีความรู้ มีทักษะ มีความคิดสร้างสรรค์ มีทัศนคติที่ตีรับผิดชอบต่อสังคม มีจริยธรรมและคุณธรรม พัฒนาด้านทุกช่วงวัยและเตรียมความพร้อมเข้าสู่สังคมผู้สูงอายุอย่างมีคุณภาพ รวมถึงการสร้างคนให้ใช้ประโยชน์และอยู่กับสิ่งแวดล้อมอย่างเกื้อกูล อนุรักษ์ ฟื้นฟูใช้ประโยชน์ทรัพยากรธรรมชาติและสิ่งแวดล้อมอย่างเหมาะสม

๓) ยึด “วิสัยทัศน์ภายใต้ยุทธศาสตร์ชาติ ระยะ ๒๐ ปี” มาเป็นกรอบของวิสัยทัศน์ประเทศไทยในแผนพัฒนาเศรษฐกิจและสังคมแห่งชาติ ฉบับที่ ๑๒ วิสัยทัศน์ “ประเทศไทยมีความมั่นคง มั่งคั่ง ยั่งยืนเป็นประเทศพัฒนาแล้ว ด้วยการพัฒนาตามหลักปรัชญาของเศรษฐกิจพอเพียง” หรือ เป็นคติพจน์ประจำชาติว่า “มั่นคง มั่งคั่ง ยั่งยืน”

๔) ยึด “เป้าหมายอนาคตประเทศไทย ปี ๒๕๗๙” ที่เป็นเป้าหมายในยุทธศาสตร์ชาติ ระยะ ๒๐ ปี มาเป็นกรอบในการกำหนดเป้าหมายที่จะบรรลุใน ๕ ปีแรก และเป้าหมายในระดับย่อยลงมา ควบคู่กับกรอบเป้าหมายที่ยั่งยืน (SDGs)

๕) ยึด “หลักการเจริญเติบโตทางเศรษฐกิจที่ลดความเหลื่อมล้ำและขับเคลื่อนการเจริญเติบโตจากการเพิ่มผลผลิตภาพการผลิตบนฐานของการใช้ภูมิปัญญาและนวัตกรรม”

๖) ยึด “หลักการนำไปสู่การปฏิบัติให้เกิดผลสัมฤทธิ์อย่างจริงจังใน ๕ ปีที่ต่อยอดไปสู่ผลสัมฤทธิ์ที่เป็นเป้าหมายระยะยาว”

วัตถุประสงค์

๑. เพื่อวางรากฐานให้คนไทยเป็นคนที่สมบูรณ์ มีคุณธรรมจริยธรรม มีระเบียบวินัยค่านิยมที่ดีมีจิตสาธารณะ และมีความสุข โดยมีสุขภาวะและสุขภาพที่ดี ครอบครัวอบอุ่น ตลอดจนเป็นคนเก่งที่มีทักษะความรู้ความสามารถและพัฒนาตนเองได้ต่อเนื่องตลอดชีวิต

๒. เพื่อให้คนไทยมีความมั่นคงทางเศรษฐกิจและสังคม ได้รับความเป็นธรรมในการเข้าถึงทรัพยากรและบริการทางสังคมที่มีคุณภาพ ผู้ด้อยโอกาสได้รับการพัฒนาศักยภาพ รวมทั้งชุมชนมีความเข้มแข็งพึ่งพาตนเองได้

๓. เพื่อให้เศรษฐกิจเข้มแข็ง แข่งขันได้ มีเสถียรภาพ และมีความยั่งยืน สร้างความเข้มแข็งของฐานการผลิตและบริการเดิมและขยายฐานใหม่โดยการใช้นวัตกรรมที่เข้มข้นมากขึ้น สร้างความเข้มแข็งของเศรษฐกิจฐานราก และสร้างความมั่นคงทางพลังงาน อาหาร และน้ำ

๔. เพื่อรักษาและฟื้นฟูทรัพยากรธรรมชาติและคุณภาพสิ่งแวดล้อมให้สามารถสนับสนุนการเติบโตที่เป็นมิตรกับสิ่งแวดล้อมและการมีคุณภาพชีวิตที่ดีของประชาชน

๕. เพื่อให้การบริหารราชการแผ่นดินมีประสิทธิภาพ โปร่งใส ทันทสมัย และมีการทำงานเชิงบูรณาการของภาคีการพัฒนา

๖. เพื่อให้มีการกระจายความเจริญไปสู่ภูมิภาคโดยการพัฒนาภาคและเมืองเพื่อรองรับการพัฒนายกระดับฐานการผลิตและบริการเดิมและขยายฐานการผลิตและบริการใหม่

๗. เพื่อผลักดันให้ประเทศไทยมีความเชื่อมโยง (Connectivity) กับประเทศต่างๆ ทั้งในระดับอนุภูมิภาค ภูมิภาค และนานาชาติได้อย่างสมบูรณ์และมีประสิทธิภาพ รวมทั้งให้ประเทศไทยมีบทบาทนำและสร้างสรรค์ในด้านการค้า การบริการ และการลงทุนภายใต้กรอบความร่วมมือต่างๆ ทั้งในระดับอนุภูมิภาค ภูมิภาค และโลก

เป้าหมายรวม เพื่อให้เป็นไปตามวัตถุประสงค์ดังกล่าว ได้กำหนดเป้าหมายรวมการพัฒนาของแผนพัฒนาฉบับที่ ๑๒ ประกอบด้วย

๑. คนไทยมีคุณลักษณะเป็นคนไทยที่สมบูรณ์ มีวินัย มีทัศนคติและพฤติกรรมตามบรรทัดฐานที่ดีของสังคม มีความเป็นพลเมืองตื่นรู้ มีความสามารถในการปรับตัวได้อย่างรู้เท่าทันสถานการณ์มีความรับผิดชอบและทำประโยชน์ต่อส่วนรวม มีสุขภาพกายและใจที่ดี มีความเจริญงอกงามทางจิตวิญญาณมีวิถีชีวิตที่พอเพียงและมีความสุขเป็นไทย

๒. ความเหลื่อมล้ำทางด้านรายได้และความยากจนลดลง เศรษฐกิจฐานรากมีความเข้มแข็งประชาชนทุกคนมีโอกาสในการเข้าถึงทรัพยากร การประกอบอาชีพ และบริการทางสังคมที่มีคุณภาพอย่างทั่วถึงและเป็นธรรม

๓. ระบบเศรษฐกิจมีความเข้มแข็งและแข่งขันได้ โครงสร้างเศรษฐกิจปรับสู่เศรษฐกิจฐานบริการและดิจิทัล มีผู้ประกอบการรุ่นใหม่และเป็นสังคมผู้ประกอบการ ผู้ประกอบการขนาดกลางและขนาดเล็กที่เข้มแข็งสามารถใช้นวัตกรรมและเทคโนโลยีดิจิทัลในการสร้างสรรค์คุณค่าสินค้าและบริการมีระบบการผลิตและให้บริการจากฐานรายได้เดิมที่มีมูลค่าเพิ่มสูงขึ้น และมีการลงทุนในการผลิตและบริการฐานความรู้ชั้นสูงใหม่ๆ ที่เป็นมิตรกับสิ่งแวดล้อมและชุมชน รวมทั้งกระจายฐานการผลิตและการให้บริการสู่ภูมิภาคเพื่อลดความเหลื่อมล้ำ โดยเศรษฐกิจไทยมีเสถียรภาพ

๔. ทูทางธรรมชาติและคุณภาพสิ่งแวดล้อมสามารถสนับสนุนการเติบโตที่เป็นมิตรกับสิ่งแวดล้อม มีความมั่นคงทางอาหาร พลังงาน และน้ำ

ยุทธศาสตร์การพัฒนาประเทศ ประกอบด้วย ๑๐ ยุทธศาสตร์ ซึ่งเกี่ยวข้องกับสำนักงานคณะกรรมการการศึกษาขั้นพื้นฐาน ๖ ยุทธศาสตร์ ดังนี้

๑. ยุทธศาสตร์ที่ ๑ การเสริมสร้างและพัฒนาศักยภาพทุนมนุษย์ ให้ความสำคัญกับการวางรากฐานการพัฒนาคนให้มีความ สมบูรณ์ เริ่มตั้งแต่กลุ่มเด็กปฐมวัยที่ต้องพัฒนาให้มีสุขภาพกายและใจที่ดีมีทักษะทางสมอง ทักษะการเรียนรู้ และทักษะชีวิต เพื่อให้เติบโตอย่างมีคุณภาพ ควบคู่กับการพัฒนาคนไทยในทุกช่วงวัยให้เป็นคนดี มีสุขภาวะที่ดี มีคุณธรรมจริยธรรม มีระเบียบวินัย มีจิตสำนึกที่ดีต่อสังคมส่วนรวม มีทักษะความรู้และความสามารถปรับตัวเท่าทันกับการเปลี่ยนแปลงรอบตัวที่รวดเร็ว บนพื้นฐานของการมีสถาบันทางสังคมที่เข้มแข็งทั้งสถาบันครอบครัว สถาบันการศึกษา สถาบันศาสนา สถาบันชุมชน และภาคเอกชนที่ร่วมกันพัฒนาทุนมนุษย์ให้มีคุณภาพสูง อีกทั้งยังเป็นทุนทางสังคมสำคัญ ในการขับเคลื่อนการพัฒนาประเทศ

๑. วัตถุประสงค์

๑.๑ เพื่อปรับเปลี่ยนให้คนไทยในสังคมไทยมีค่านิยมตามบรรทัดฐานที่ดีทางสังคม

๑.๒ เพื่อเตรียมคนไทยในสังคมไทยให้มีทักษะในการดำรงชีวิตสำหรับโลกศตวรรษที่ ๒๑

๒. เป้าหมายและตัวชี้วัด

๒.๑ เป้าหมายการพัฒนา

๒.๑.๑ คนไทยส่วนใหญ่มีทัศนคติและพฤติกรรมตามบรรทัดฐานที่ดีของสังคมเพิ่มขึ้น

๒.๑.๒ คนในสังคมไทยทุกช่วงวัยมีทักษะ ความรู้ และความสามารถเพิ่มขึ้น

๒.๑.๓ คนไทยได้รับการศึกษาที่มีคุณภาพสูงตามมาตรฐานสากล และสามารถเรียนรู้ด้วยตนเองอย่างต่อเนื่อง

๒.๒ ตัวชี้วัด

เป้าหมาย ๑ คนไทยส่วนใหญ่มีทัศนคติและพฤติกรรมตามบรรทัดฐานที่ดีของสังคม

ตัวชี้วัด ๑.๑ ประชากรอายุ ๑๓ ปีขึ้นไป มีกิจกรรมการปฏิบัติตนที่สะท้อนการมีคุณธรรมจริยธรรม เพิ่มขึ้น

เป้าหมาย ๒ คนในสังคมไทยทุกช่วงวัยมีทักษะ ความรู้ และความสามารถเพิ่มขึ้น

๒.๑ เด็กปฐมวัยมีพัฒนาการเต็มตามศักยภาพ

ตัวชี้วัด ๑ เด็กมีพัฒนาการสมวัยไม่น้อยกว่าร้อยละ ๙๐

๒.๒ เด็กวัยเรียนและวัยรุ่นมีสติปัญญาและความฉลาดทางอารมณ์เพิ่มขึ้น

ตัวชี้วัด ๒ คะแนน IQ เฉลี่ยไม่ต่ำกว่าเกณฑ์มาตรฐาน

ตัวชี้วัด ๓ เด็กร้อยละ ๗๐ มีคะแนน EQ ไม่ต่ำกว่าเกณฑ์มาตรฐาน

เป้าหมาย ๓ คนไทยมีการศึกษาที่มีคุณภาพตามมาตรฐานสากล และมีความสามารถ

เรียนรู้ด้วยตนเองอย่างต่อเนื่อง

ตัวชี้วัด ๓.๑ ผลคะแนนสอบ PISA ในแต่ละวิชาไม่ต่ำกว่า ๕๐๐

ตัวชี้วัด ๓.๒ การใช้อินเทอร์เน็ตเพื่อการอ่านหาความรู้เพิ่มขึ้น

ตัวชี้วัด ๓.๓ การอ่านของคนไทยเพิ่มขึ้นเป็นร้อยละ ๘๕

๓. แนวทางการพัฒนา

๓.๑ **ปรับเปลี่ยนค่านิยมคนไทยให้มีคุณธรรม จริยธรรม มีวินัย จิตสาธารณะ และพฤติกรรมที่พึงประสงค์**

๓.๑.๒ ส่งเสริมให้มีกิจกรรมการเรียนการสอนทั้งในและนอกห้องเรียนที่สอดแทรกคุณธรรม จริยธรรม ความมีวินัย จิตสาธารณะ รวมทั้งเร่งสร้างสภาพแวดล้อมภายในและโดยรอบสถานศึกษาให้ปลอดจากอบายมุขอย่างจริงจัง

๓.๒ **พัฒนาศักยภาพคนให้มีทักษะความรู้และความสามารถในการดำรงชีวิตอย่างมีคุณค่า**

๓.๒.๑ ส่งเสริมให้เด็กปฐมวัยมีการพัฒนาทักษะทางสมองและทักษะทางสังคมที่เหมาะสม

๓.๒.๒ พัฒนาเด็กวัยเรียนและวัยรุ่นให้มีทักษะการคิดวิเคราะห์อย่างเป็นระบบมีความคิดสร้างสรรค์ มีทักษะการทำงานและการใช้ชีวิตที่พร้อมเข้าสู่การทำงาน

๑) ปรับกระบวนการเรียนรู้ที่ส่งเสริมให้เด็กมีการเรียนรู้จากการปฏิบัติจริงสอดคล้องกับพัฒนาการของสมองแต่ละช่วงวัย และเน้นพัฒนาทักษะพื้นฐานด้านวิทยาศาสตร์ เทคโนโลยี ด้านวิศวกรรมศาสตร์ ด้านคณิตศาสตร์ ด้านศิลปะ และด้านภาษาต่างประเทศ

๒) สนับสนุนให้เด็กเข้าร่วมกิจกรรมทั้งในและนอกห้องเรียนที่เอื้อต่อการพัฒนาทักษะชีวิต และทักษะการเรียนรู้อย่างต่อเนื่อง อาทิ การอ่าน การบำเพ็ญประโยชน์ทางสังคม การดูแลสุขภาพ การทำงานร่วมกันเป็นกลุ่ม การวางแผนชีวิต

๓) สร้างแรงจูงใจให้เด็กเข้าสู่การศึกษาในระบบทวิภาคีและสหกิจศึกษาที่มุ่งการฝึกทักษะอาชีพให้พร้อมเข้าสู่ตลาดงาน

๓.๓ **ยกระดับคุณภาพการศึกษาและการเรียนรู้ตลอดชีวิต**

๓.๓.๒ ปรับหลักสูตรการผลิตครูที่เน้นสมรรถนะ มีจิตวิญญาณความเป็นครู เป็นผู้แนะนำ และสามารถกระตุ้นการเรียนรู้ของผู้เรียน สร้างมาตรการจูงใจให้ผู้มีศักยภาพสูงเข้ามาเป็นครูปรับระบบประเมินวิทยฐานะทางวิชาชีพให้เชื่อมโยงกับพัฒนาการของผู้เรียน และสร้างเครือข่ายแลกเปลี่ยนเรียนรู้ในการจัดการเรียนการสอนที่เป็นการพัฒนาสมรรถนะของครูอย่างต่อเนื่อง

๓.๓.๓ ส่งเสริมมาตรการสร้างแรงจูงใจให้สถานประกอบการขนาดกลางที่มีศักยภาพ เข้าร่วมระบบทวิภาคีหรือสหกิจศึกษา สร้างความรู้ความเข้าใจให้กับผู้ประกอบการ ครูฝึกหรือครูพี่เลี้ยงให้ร่วมวางแผนการจัดการเรียนการสอน การฝึกปฏิบัติ และการติดตามประเมินผลผู้เรียน

๓.๓.๖ จัดทำสื่อการเรียนรู้ที่เป็นสื่ออิเล็กทรอนิกส์และสามารถใช้งานผ่านระบบอุปกรณ์ สื่อสารเคลื่อนที่ให้คนทุกกลุ่มสามารถเข้าถึงได้ง่าย สะดวก ทัวถึง ไม่จำกัดเวลาและสถานที่ และใช้มาตรการทางภาษีจูงใจให้ภาคเอกชนผลิตหนังสือ สื่อการอ่านและการเรียนรู้ที่มีคุณภาพและราคาถูกลง

๓.๓.๗ ปรับปรุงแหล่งเรียนรู้ในชุมชนให้เป็นแหล่งเรียนรู้เชิงสร้างสรรค์และมีชีวิต อาทิ พิพิธภัณฑ์ ห้องสมุด โบราณสถาน อุทยานประวัติศาสตร์ โรงเรียนผู้สูงอายุ รวมทั้งส่งเสริมให้มีระบบการจัดการความรู้ที่เป็นภูมิปัญญาท้องถิ่น

๓.๗ ผลักดันให้สถาบันทางสังคมมีส่วนร่วมพัฒนาประเทศอย่างเข้มแข็ง

๓.๗.๓ ส่งเสริมสถาบันการศึกษาให้เป็นแหล่งบริการความรู้ทางวิชาการที่ทุกคนสามารถ เข้าถึงได้ รวมทั้งสนับสนุนให้มีการทำวิจัยร่วมกับชุมชนในการแก้ปัญหาและตอบโจทย์การพัฒนาในพื้นที่

๒. ยุทธศาสตร์ที่ ๒ การสร้างความเป็นธรรมลดความเหลื่อมล้ำในสังคม ให้ความสำคัญกับการดำเนินการยกระดับคุณภาพบริการทางสังคมให้ทั่วถึงโดยเฉพาะอย่างยิ่งด้านการศึกษา และ สาธารณสุขรวมทั้ง การปิดช่องว่างการคุ้มครองทางสังคมในประเทศไทยซึ่งเป็นการดำเนินงานต่อเนื่องจากที่ได้ขับเคลื่อนและ ผลักดันในช่วงแผนพัฒนาฯ ฉบับที่ ๑๑ และมุ่งเน้นมากขึ้นในเรื่องการเพิ่มทักษะแรงงานและการขึ้นนโยบาย แรงงานที่สนับสนุนการเพิ่มผลิตภาพแรงงานและเสริมสร้างรายได้สูงขึ้น และการสร้างโอกาสทางเศรษฐกิจและ สังคมโดยเฉพาะอย่างยิ่งการสนับสนุนในเรื่องการสร้างอาชีพ รายได้ และให้ความช่วยเหลือที่เชื่อมโยง การเพิ่ม ผลิตภาพสำหรับประชากรกลุ่มร้อยละ ๔๐ รายได้ต่ำสุด ผู้ด้อยโอกาสสตรี และผู้สูงอายุ อาทิ การสนับสนุน ธุรกิจขนาดเล็ก ขนาดกลาง และขนาดย่อม วิสาหกิจชุมชนและวิสาหกิจเพื่อสังคม การพัฒนาองค์กรการเงิน ฐานรากและการเข้าถึงเงินทุนเพื่อสร้างอาชีพ และการสนับสนุนการเข้าถึงปัจจัยการผลิตคุณภาพดีที่ราคาเป็น ธรรม เป็นต้น และในขณะเดียวกันก็ต้องเพิ่มประสิทธิภาพการใช้งบประมาณเชิงพื้นที่และบูรณาการเพื่อการลด ความเหลื่อมล้ำ

๑. วัตถุประสงค์

๑.๒ เพื่อให้คนไทยทุกคนเข้าถึงบริการทางสังคม ที่มีคุณภาพได้อย่างทั่วถึง

๒. เป้าหมายและตัวชี้วัด

เป้าหมายที่ ๒ เพิ่มโอกาสการเข้าถึงบริการพื้นฐานทางสังคมของภาครัฐ

ตัวชี้วัด ๒.๑ อัตราการเข้าเรียนสุทธิ (ที่ปรับปรุง) ในระดับการศึกษาขั้นพื้นฐานเท่ากับร้อยละ ๙๐ โดยไม่มีความแตกต่างระหว่างกลุ่มนักเรียน/นักศึกษาที่ครอบครัวยากจนทางเศรษฐกิจสังคมและระหว่างพื้นที่

ตัวชี้วัด ๒.๒ สัดส่วนนักเรียนที่มีผลสัมฤทธิ์ทางการศึกษาทุกระดับชั้นผ่านเกณฑ์คะแนน ร้อยละ ๕๐ มีจำนวนเพิ่มขึ้น และความแตกต่างของคะแนนผลสัมฤทธิ์ระหว่างพื้นที่ และภูมิภาคลดลง

๓. แนวทางการพัฒนา

๓.๑ การเพิ่มโอกาสให้กับกลุ่มเป้าหมายประชากรร้อยละ ๔๐ ที่มีรายได้ต่ำสุดให้สามารถเข้าถึง บริการที่มีคุณภาพของรัฐ และมีอาชีพ ทั้งในด้านการศึกษาในระดับที่สูงขึ้น การได้รับขยายการคุ้มครองทาง

สังคม (Social Protection) และสวัสดิการ (Welfare) ที่เหมาะสมอย่างทั่วถึงและเป็นธรรม และการพัฒนาทักษะฝีมือเพื่อประกอบอาชีพและยกระดับรายได้ โดย

๓.๑.๑ ขยายโอกาสการเข้าถึงการศึกษาที่มีคุณภาพให้แก่เด็กและเยาวชนที่ด้อยโอกาสทางการศึกษาอย่างต่อเนื่องโดยไม่ถูกจำกัดศักยภาพจากสภาพครอบครัว พื้นที่ และสภาพร่างกายการดูแลนักเรียนยากจนที่อาศัยในพื้นที่ห่างไกลที่ครอบคลุมตั้งแต่การสร้างรายได้ของครัวเรือนการสนับสนุนค่าเดินทางไปยังสถานศึกษา การปรับปรุงระบบคัดกรองและการให้เงินอุดหนุนปัจจัยพื้นฐานนักเรียนยากจนของ สพฐ. ให้มีประสิทธิภาพมากขึ้น และการให้ทุนการศึกษาต่อระดับสูง เพื่อป้องกันไม่ให้นักเรียนออกจากโรงเรียนกลางคัน

๓.๒ การกระจายการให้บริการภาครัฐทั้งด้านการศึกษา สาธารณสุข และสวัสดิการที่มีคุณภาพให้ครอบคลุมและทั่วถึง

๓.๒.๑ ส่งเสริมให้มีการกระจายการบริการด้านการศึกษาที่มีคุณภาพให้มีความเท่าเทียมกัน มากขึ้นระหว่างพื้นที่ โดย ๑) กำหนดมาตรการสร้างแรงจูงใจให้บุคลากรครูมีการกระจายตัวอย่างมีประสิทธิภาพมากขึ้น ทั้งมาตรการที่เป็นตัวเงินและไม่ใช้ตัวเงิน อาทิ สวัสดิการบ้านพักครู เส้นทางความก้าวหน้าทางอาชีพที่ชัดเจน เพิ่มโอกาสในการพัฒนาครู ๒) สร้างระบบความรับผิดชอบ (Accountability) ของการจัดการศึกษา โดยนำผลสัมฤทธิ์ทางการศึกษามาประกอบการประเมินผลครูและโรงเรียน ๓) ขยายการจัดการศึกษาทางไกลโดยใช้โครงข่ายเทคโนโลยีสารสนเทศและการสื่อสารเพื่อช่วยเหลือโรงเรียนที่อยู่ห่างไกลและขาดแคลนครูผู้สอน

๓.๒.๔ ส่งเสริมให้ประชากรกลุ่มต่างๆ โดยเฉพาะกลุ่มเด็ก เยาวชน สตรี ผู้พิการผู้สูงอายุ และผู้ด้อยโอกาสทางสังคม สามารถเข้าถึงบริการของรัฐ และโอกาสทางสังคมได้อย่างเท่าเทียมพร้อมทั้ง ส่งเสริมบทบาทของกลุ่มข้างต้นในระดับการบริหารและการตัดสินใจทั้งในระดับชาติและระดับท้องถิ่นเพื่อสนับสนุนการพัฒนาประเทศ

๓. ยุทธศาสตร์ที่ ๔ การเติบโตที่เป็นมิตรกับสิ่งแวดล้อมเพื่อการพัฒนาอย่างยั่งยืน ประเด็นท้าทายที่ต้องเร่งดำเนินการในช่วงแผนพัฒนาฯ ฉบับที่ ๑๒ ได้แก่ การสร้างความมั่นคงของฐานทรัพยากรธรรมชาติและยกระดับคุณภาพสิ่งแวดล้อม เพื่อสนับสนุนการเติบโตที่เป็นมิตรกับสิ่งแวดล้อมและคุณภาพชีวิตของประชาชน เร่งแก้ไขปัญหาวิกฤตสิ่งแวดล้อมเพื่อลดมลพิษที่เกิดจากการผลิต และการบริโภคพัฒนาระบบบริหารจัดการที่โปร่งใสเป็นธรรม ส่งเสริมการผลิตและการบริโภคที่เป็นมิตรกับสิ่งแวดล้อมเป็นวงกว้างมากขึ้น ต้องเร่งเตรียมความพร้อมในลดการปล่อยก๊าซเรือนกระจกและเพิ่มขีดความสามารถในการปรับตัวต่อการเปลี่ยนแปลงสภาพภูมิอากาศ รวมทั้งบริหารจัดการเพื่อลดความเสี่ยงด้านภัยพิบัติทางธรรมชาติ

๑. วัตถุประสงค์

๑.๓ บริหารจัดการสิ่งแวดล้อม และลดมลพิษให้มีคุณภาพดีขึ้น

๒. เป้าหมายและตัวชี้วัด

เป้าหมายที่ ๓ สร้างคุณภาพสิ่งแวดล้อมที่ดี ลดมลพิษ และลดผลกระทบต่อสุขภาพของประชาชนและระบบนิเวศ โดยให้ความสำคัญเป็นลำดับแรกกับการจัดการขยะมูลฝอยและของเสียอันตรายในพื้นที่คุณภาพแหล่งน้ำสำคัญของประเทศ และแก้ไขปัญหาวิกฤตหมอกควัน

ตัวชี้วัด ๓.๑ สัดส่วนของขยะมูลฝอยชุมชนได้รับการจัดการอย่างถูกต้องและนำไปใช้ประโยชน์ ไม่น้อยกว่าร้อยละ ๗๕ สัดส่วน ของเสียอันตรายชุมชนที่ได้รับการกำจัดอย่างถูกต้องไม่น้อยกว่าร้อยละ ๓๐ และกากอุตสาหกรรมอันตรายทั้งหมดเข้าสู่ระบบการจัดการที่ถูกต้อง

๓. แนวทางการพัฒนา

๓.๓ แก้ไขปัญหาวิกฤตสิ่งแวดล้อม ด้วยการเร่งรัดการควบคุมมลพิษทั้งทางอากาศขยะน้ำเสียและของเสียอันตรายที่เกิดจากการผลิตและบริโภค สร้างเมืองที่เป็นมิตรกับสิ่งแวดล้อมหรือเมืองสีเขียวเพื่อสร้างคุณภาพสิ่งแวดล้อมที่ดีให้กับประชาชน โดยมีแนวทางดำเนินงาน ดังนี้

๓.๓.๑ เร่งรัดแก้ไขปัญหามลพิษจากการจัดการขยะตกค้างสะสมในพื้นที่วิกฤต ผลักดันกฎหมายและกลไกเพื่อการคัดแยกขยะ สนับสนุนการแปรรูปเป็นพลังงาน ใช้มาตรการทางเศรษฐศาสตร์เพื่อให้เกิดการลดปริมาณขยะ รวมทั้งสร้างวินัยคนในชาติเพื่อการจัดการขยะอย่างยั่งยืน

๔. ยุทธศาสตร์ที่ ๕ การเสริมสร้างความมั่นคงแห่งชาติเพื่อการพัฒนาประเทศสู่ความมั่งคั่งและยั่งยืน ให้ความสำคัญต่อการฟื้นฟูพื้นฐานด้านความมั่นคงที่เป็นปัจจัยสำคัญต่อการพัฒนาทางเศรษฐกิจและสังคมของประเทศ โดยเฉพาะการอยู่ร่วมกันในสังคมอย่างสันติ ของผู้มีความเห็นต่างทางความคิดและอุดมการณ์บนพื้นฐานของการปกครองระบอบประชาธิปไตยอันมีพระมหากษัตริย์เป็นประมุขและการเตรียมการรับมือกับภัยคุกคามข้ามชาติซึ่งจะส่งผลกระทบต่อพัฒนาเศรษฐกิจและสังคมของประเทศในระยะ ๒๐ ปีข้างหน้า

๑. วัตถุประสงค์

๑.๑ เพื่อปกป้องสถาบันพระมหากษัตริย์และเสริมสร้างความมั่นคงภายใน รวมทั้งป้องกันภัยคุกคามที่เป็นอุปสรรคต่อการพัฒนาเศรษฐกิจ สังคม และการเมืองของชาติ

๑.๒ เพื่อสร้างความพร้อมและฝึกกำลังของทุกภาคส่วน ให้มีขีดความสามารถในการบริหารจัดการด้านความมั่นคง และมีศักยภาพในการป้องกันและแก้ไขสถานการณ์ที่เกิดจากภัยคุกคามทั้งภัยทางทหารและภัยคุกคามอื่นๆ

๑.๓ เพื่อเสริมสร้างความร่วมมือด้านความมั่นคงกับมิตรประเทศในการสนับสนุนการรักษาความสงบสุขและผลประโยชน์ของชาติ

๒. เป้าหมายและตัวชี้วัด

เป้าหมายภาพรวมคือผลประโยชน์ของชาติว่าด้วยความมั่นคง มั่งคั่ง ยั่งยืนเป้าหมายที่ ๑ ปกป้องและเชิดชูสถาบันพระมหากษัตริย์ให้เป็นสถาบันหลักของประเทศ

ตัวชี้วัด ๑.๑ จำนวนกิจกรรมเทิดพระเกียรติและเชิดชูสถาบันพระมหากษัตริย์เพิ่มขึ้น

ตัวชี้วัด ๑.๒ จำนวนกิจกรรมที่มีความเกี่ยวข้องกับโครงการพระราชดำริเพิ่มขึ้น

เป้าหมายที่ ๓ ประชาชนในจังหวัดชายแดนภาคใต้มีความปลอดภัยในชีวิตและทรัพย์สินมีโอกาสในการศึกษาและการประกอบอาชีพที่สร้างรายได้เพิ่มขึ้น

ตัวชี้วัด ๓.๒ รายได้ครัวเรือนเฉลี่ยต่อคนและจำนวนปีการศึกษาเฉลี่ยในพื้นที่ ๓ จังหวัดชายแดนภาคใต้เพิ่มขึ้น

เป้าหมายที่ ๔ ประเทศไทยมีความสัมพันธ์และความร่วมมือด้านความมั่นคงในกลุ่มประเทศสมาชิกอาเซียน มิตรประเทศ และนานาชาติในการป้องกันภัยคุกคามในรูปแบบต่างๆ ควบคู่ไปกับการรักษาผลประโยชน์ของชาติ

ตัวชี้วัด ๔.๔ จำนวนคดีที่เกี่ยวข้องกับยาเสพติดลดลง

๓. แนวทางการพัฒนา

๓.๑ การรักษาความมั่นคงภายใน เพื่อให้เกิดความสงบในสังคมและธำรงไว้ซึ่งสถาบันหลักของชาติ

๓.๑.๑ สร้างจิตสำนึกของคนในชาติให้มีความหวงแหน และธำรงรักษาสถาบันชาติศาสนา พระมหากษัตริย์ โดยปลูกฝังและสร้างความตระหนักถึงความสำคัญ พร้อมทั้งกำหนดมาตรการเพื่อป้องกันการกระทำที่มีแนวโน้มที่จะส่งผลกระทบต่อสถาบันหลักของชาติ

๓.๑.๒ เสริมสร้างความปรองดองของคนในชาติและมีกลไกในการตรวจสอบและพัฒนาภาคการเมือง โดยปลูกฝังค่านิยมและเสริมสร้างความรู้ความเข้าใจของการอยู่ร่วมกันบนพื้นฐานความแตกต่างทางความคิดและอุดมการณ์ทางการเมือง ภายใต้สิทธิและหน้าที่ตามระบอบประชาธิปไตยและคำนึงถึงความมั่นคงและผลประโยชน์ของชาติอย่างแท้จริง

๓.๑.๓ ป้องกันและแก้ไขปัญหาความไม่สงบในจังหวัดชายแดนภาคใต้ โดยกระบวนการสันติสุข แนวทางสันติวิธี และกระบวนการมีส่วนร่วมของประชาชนในพื้นที่ บนพื้นฐานความแตกต่างทางอัตลักษณ์และชาติพันธุ์ เพื่อขจัดความขัดแย้ง ลดความรุนแรงตามแนวทาง “เข้าใจ เข้าถึง พัฒนา” พร้อมทั้งสร้างโอกาสในการพัฒนาเศรษฐกิจและความเป็นธรรมทางสังคมในพื้นที่

๓.๒ การพัฒนาเสริมสร้างศักยภาพการป้องกันประเทศ เพื่อเตรียมความพร้อมในการรับมือภัยคุกคามทั้งการทหารและภัยคุกคามอื่นๆ

๓.๒.๗ ดำเนินบทบาทเชิงรุกและใช้กรอบความร่วมมือระหว่างประเทศทั้งระดับภูมิภาคและพหุภาคี เพื่อปกป้องและรักษาผลประโยชน์ของไทย ตลอดจนเสริมสร้างขีดความสามารถแลกเปลี่ยนและเรียนรู้ แนวปฏิบัติที่เป็นเลิศและร่วมมือในการรับมือกับภัยคุกคามด้านความมั่นคงระหว่างประเทศ อาทิ ปัญหาอาชญากรรม การก่อการร้าย การโยกย้ายถิ่นฐาน การลักลอบเข้าเมือง การค้ามนุษย์ความมั่นคงด้านไซเบอร์ ภัยพิบัติ โรคระบาดโรคติดต่อร้ายแรง โรคอุบัติใหม่ โรคอุบัติซ้ำ และสถานการณ์ฉุกเฉินทางสาธารณสุขอื่นๆ

๕. ยุทธศาสตร์ที่ ๖ การบริหารจัดการในภาครัฐ การป้องกันการทุจริตประพฤติมิชอบและธรรมาภิบาลในสังคมไทย เป็นช่วงเวลาสำคัญที่ต้องเร่งปฏิรูป การบริหารจัดการภาครัฐให้เกิดผลสัมฤทธิ์อย่างจริงจัง เพื่อให้เป็นปัจจัยสนับสนุนสำคัญที่จะช่วยส่งเสริมการพัฒนาประเทศในทุกด้านให้ประสบผลสำเร็จบรรลุเป้าหมาย ทั้งการบริหารจัดการภาครัฐให้โปร่งใส มีประสิทธิภาพ รับผิดชอบ ตรวจสอบได้อย่างเป็นธรรม และประชาชนมีส่วนร่วม มีการกระจายอำนาจ และแบ่งภารกิจรับผิดชอบที่เหมาะสมระหว่างส่วนกลาง ภูมิภาค และท้องถิ่น และวางพื้นฐานเพื่อให้บรรลุตามกรอบเป้าหมายอนาคตในปี ๒๕๗๙

๑. วัตถุประสงค์

- ๑.๑ เพื่อให้ภาครัฐมีขนาดเล็ก มีการบริหารจัดการที่ดี และได้มาตรฐานสากล
- ๑.๓ เพื่อลดปัญหาการทุจริตและประพฤติมิชอบของประเทศ
- ๑.๔ เพื่อพัฒนาระบบและกระบวนการทางกฎหมายให้สามารถอำนวยความสะดวกด้วยความรวดเร็วและเป็นธรรมแก่ประชาชน

๒. เป้าหมายและตัวชี้วัด

เป้าหมายที่ ๓ เพิ่มคะแนนดัชนีการรับรู้การทุจริตให้สูงขึ้น

ตัวชี้วัด ๓.๑ ระดับคะแนนของดัชนีการรับรู้การทุจริตสูงกว่าร้อยละ ๕๐ เมื่อสิ้นสุดแผนฉบับที่ ๑๒

๓. แนวทางการพัฒนา

๓.๑ ปรับปรุงโครงสร้างหน่วยงาน บทบาท ภารกิจ และคุณภาพบุคลากรภาครัฐ ให้มีความโปร่งใส ทันสมัย คล่องตัว มีขนาดที่เหมาะสม เกิดความคุ้มค่า

๓.๑.๑ กำหนดภารกิจ ขอบเขตอำนาจหน้าที่ของราชการบริหารส่วนกลางส่วนภูมิภาค และท้องถิ่นให้ชัดเจนและไม่ซ้ำซ้อน

๓.๕ ป้องกันและปราบปรามการทุจริตและประพฤติมิชอบ

๓.๕.๑ ปลุกฝังให้คนไทยไม่โกง

๑) ส่งเสริม สนับสนุนให้ทุกภาคส่วนมุ่งสร้างจิตสำนึกในการรักษาประโยชน์สาธารณะ ทศนคติ เจริญรุ่งเรือง จริยธรรม และหลักปรัชญาของเศรษฐกิจพอเพียงให้กับทุกกลุ่มในสังคม ผ่านกลไก ครอบครัว สถาบันการศึกษา สถาบันศาสนา สื่อมวลชน และเครือข่ายทางสังคม ควบคู่กับการปลุกฝังจิตสำนึก ความซื่อสัตย์สุจริต ค่านิยมที่ถูกต้อง สร้างความตระหนักถึงภัยร้ายแรงของการทุจริตและการรู้เท่าทันการทุจริต ของสังคมไทย โดยอาศัยกลไกทางสังคมเป็นมาตรการในการลงโทษผู้กระทำผิดหรือผู้กระทำการทุจริตและประพฤติมิชอบ

๒) พัฒนากลไกและระบบการดำเนินงานที่ทำให้เจ้าหน้าที่ของรัฐและผู้ดำรงตำแหน่งทางการเมืองปฏิบัติตามประมวลจริยธรรมและมาตรฐานจริยธรรมอย่างเคร่งครัด โดยการรณรงค์ประชาสัมพันธ์ให้ประชาชน ภาคเอกชน และสื่อมวลชนมีส่วนร่วมในการเฝ้าระวังพฤติกรรมของข้าราชการและผู้ดำรงตำแหน่งทางการเมืองในการใช้ตำแหน่งหน้าที่ในทางมิชอบ และกำหนดขั้นตอนการลงโทษผู้ไม่ปฏิบัติตามหรือฝ่าฝืนประมวลจริยธรรมตามความร้ายแรงแห่งการกระทำอย่างจริงจัง

๓) พัฒนาสร้างเครือข่ายและคุ้มครองการแจ้งเบาะแสการทุจริตและประพฤติมิชอบในกลุ่มประชาชน

๓.๕.๒ ป้องกันการทุจริต

๓) เร่งรัดหน่วยงานภาครัฐให้มีการดำเนินงานในการกำหนดมาตรการป้องกันและแก้ไขปัญห การทุจริตและประพฤติมิชอบอย่างเคร่งครัด โดยติดตามผลการดำเนินงานตามมาตรการป้องกันและแก้ไข ปัญหาการทุจริตและประพฤติมิชอบของทุกหน่วยงานของรัฐอย่างต่อเนื่อง

๔) เสริมสร้างศักยภาพและความเข้มแข็งให้แก่ศูนย์ปฏิบัติการต่อต้านการทุจริตให้สามารถเป็น หน่วยงานหลักของภาครัฐในการเฝ้าระวัง ป้องกันและปราบปรามการทุจริตและประพฤติมิชอบที่บูรณาการการ ทำงานร่วมกันอย่างมีกลยุทธ์

๖. ยุทธศาสตร์ที่ ๘ การพัฒนาวิทยาศาสตร์ เทคโนโลยี วิจัย และนวัตกรรม

ให้ความสำคัญกับการใช้องค์ความรู้ทางวิทยาศาสตร์ ผลงานวิจัยและพัฒนา ความก้าวหน้าทางเทคโนโลยี นวัตกรรมและความคิดสร้างสรรค์อย่างเข้มข้นทั้งในภาครัฐ ภาคประชาสังคม รวมทั้งให้ความสำคัญกับการพัฒนาสถานะแวดล้อมหรือปัจจัยพื้นฐานที่เอื้ออำนวยทั้งการลงทุนด้านการวิจัยและการพัฒนา การพัฒนาบุคลากรวิจัย โครงสร้างพื้นฐานทางวิทยาศาสตร์และเทคโนโลยี และการบริหารจัดการเพื่อช่วย ขับเคลื่อนการพัฒนาประเทศให้ก้าวสู่เป้าหมายดังกล่าว

๑. วัตถุประสงค์

๑.๑ เพื่อสร้างความเข้มแข็งและยกระดับความสามารถด้านวิทยาศาสตร์และเทคโนโลยีขั้นก้าวหน้า ให้สนับสนุนการสร้างมูลค่าของสาขาการผลิตและบริการเป้าหมาย

๒. เป้าหมายและตัวชี้วัด

เป้าหมายที่ ๑ เพิ่มความเข้มแข็งด้านวิทยาศาสตร์และเทคโนโลยีของประเทศ

ตัวชี้วัด ๑.๓ สัดส่วนการลงทุนวิจัยและพัฒนาในอุตสาหกรรมยุทธศาสตร์และเป้าหมายของประเทศ : งานวิจัยพื้นฐานเพื่อสร้าง/สะสมองค์ความรู้: ระบบโครงสร้างพื้นฐาน บุคลากรและระบบมาตรฐานตัวชี้วัด ๑.๔ จำนวนบุคลากรด้านการวิจัยและพัฒนาเพิ่มเป็น ๒๕ คนต่อประชากร ๑๐,๐๐๐ คน

๓. แนวทางการพัฒนา

๓.๑ เร่งส่งเสริมการลงทุนวิจัยและพัฒนาและผลักดันสู่การใช้ประโยชน์ในเชิงพาณิชย์และเชิงสังคม

๓.๑.๓ ลงทุนวิจัยและพัฒนาเทคโนโลยีและนวัตกรรมทางสังคมเพื่อลดความเหลื่อมล้ำและยกระดับคุณภาพชีวิตของประชาชน อาทิ เทคโนโลยีการศึกษา เทคโนโลยีสารสนเทศและการสื่อสารเทคโนโลยีเพื่อผู้พิการ เทคโนโลยีเพื่อผู้สูงอายุ เทคโนโลยีทางการแพทย์ (ยาและวัคซีน) โดยอาศัยกลไกการดำเนินงานอย่างเป็นเครือข่ายระหว่างสถาบันการศึกษา สถาบันการวิจัย ภาครัฐ ภาคเอกชน และภาคประชาชนหรือชุมชน

๓.๓ พัฒนาสภาวะแวดล้อมของการพัฒนาวิทยาศาสตร์ เทคโนโลยี วิจัย และนวัตกรรม

๓.๓.๑ ด้านบุคลากรวิจัย

๑) เร่งการผลิตบุคลากรสายวิทยาศาสตร์และเทคโนโลยีที่มีคุณภาพและสอดคล้องกับความต้องการโดยเฉพาะในสาขา STEM (วิทยาศาสตร์ (Science : S) เทคโนโลยี (Technology :T) วิศวกรรมศาสตร์ (Engineer : E) และคณิตศาสตร์ (Mathematics : M)

๒) เร่งสร้างนักวิจัยมืออาชีพ

๓) พัฒนาศักยภาพนักวิจัยให้มีทั้งความรู้และความเข้าใจในเทคโนโลยี

๔. แผนการศึกษาแห่งชาติ พ.ศ. ๒๕๖๐ - ๒๕๗๙

สำนักงานเลขาธิการสภาการศึกษาได้จัดทำ แผนการศึกษาแห่งชาติ พ.ศ. ๒๕๖๐-๒๕๗๙ เพื่อใช้เป็นแผนยุทธศาสตร์ระยะยาวสำหรับหน่วยงานที่เกี่ยวข้องกับการศึกษาของประเทศ ได้นำไปใช้เป็นกรอบและแนวทางการพัฒนาการศึกษาและเรียนรู้สำหรับพลเมืองทุกช่วงวัยตั้งแต่แรกเกิดจนตลอดชีวิต โดยจุดมุ่งหมายที่สำคัญของแผน คือ การมุ่งเน้นการประกันโอกาสและความเสมอภาคทางการศึกษาและการศึกษาเพื่อการมีงานทำและสร้างงานได้ ภายใต้บริบทเศรษฐกิจและสังคมของประเทศและของโลกที่ขับเคลื่อนด้วยนวัตกรรมและความคิดสร้างสรรค์ รวมทั้งความเป็นพลวัต เพื่อให้ประเทศไทยสามารถ ก้าวข้ามกับดักประเทศที่มีรายได้ปานกลาง ไปสู่ประเทศที่พัฒนาแล้ว ซึ่งภายใต้กรอบแผนการศึกษาแห่งชาติ พ.ศ. ๒๕๖๐ - ๒๕๗๙ ได้กำหนดสาระสำคัญสำหรับบรรลุเป้าหมายของการพัฒนาการศึกษาใน ๕ ประการ ได้แก่ การเข้าถึงโอกาสทางการศึกษา (Access) ความเท่าเทียมทางการศึกษา (Equity) คุณภาพการศึกษา (Quality) ประสิทธิภาพ (Efficiency) และตอบโจทย์บริบทที่เปลี่ยนแปลง (Relevancy) ในระยะ ๑๕ ปีข้างหน้า ดังนี้

วิสัยทัศน์ : คนไทยทุกคนได้รับการศึกษาและเรียนรู้ตลอดชีวิตอย่างมีคุณภาพ ดำรงชีวิตอย่างเป็นสุข สอดคล้องกับหลักปรัชญาของเศรษฐกิจพอเพียง และเปลี่ยนแปลงของโลกศตวรรษที่ ๒๑

วัตถุประสงค์

๑. เพื่อพัฒนาระบบและกระบวนการจัดการศึกษาที่มีคุณภาพและมีประสิทธิภาพ
๒. เพื่อพัฒนาคนไทยให้เป็นพลเมืองดี มีคุณลักษณะ ทักษะและสมรรถนะที่สอดคล้องกับทบบัญญัติของรัฐธรรมนูญแห่งราชอาณาจักรไทย พระราชบัญญัติการศึกษาแห่งชาติ และยุทธศาสตร์ชาติ
๓. เพื่อพัฒนาสังคมไทยให้เป็นสังคมแห่งการเรียนรู้ และคุณธรรมจริยธรรม รู้จักสามัคคี และร่วมมือผนึกกำลังมุ่งสู่การพัฒนาประเทศอย่างยั่งยืน ตามหลักปรัชญาของเศรษฐกิจพอเพียง
๔. เพื่อนำประเทศไทยก้าวข้ามกับดักประเทศที่มีรายได้ปานกลาง และความเหลื่อมล้ำภายในประเทศลดลง

ยุทธศาสตร์

๑. การจัดการศึกษาเพื่อความมั่นคงของสังคมและประเทศชาติ
๒. การผลิตและพัฒนากำลังคน การวิจัย และนวัตกรรม เพื่อสร้างขีดความสามารถในการแข่งขันของประเทศ
๓. การพัฒนาศักยภาพคนทุกช่วงวัย และการสร้างสังคมแห่งการเรียนรู้
๔. การสร้างโอกาส ความเสมอภาค และความเท่าเทียมทางการศึกษา
๕. การจัดการศึกษาเพื่อสร้างเสริมคุณภาพชีวิตที่เป็นมิตรกับสิ่งแวดล้อม
๖. การพัฒนาประสิทธิภาพของระบบบริหารจัดการศึกษา

ปัจจัยและเงื่อนไขความสำเร็จ

การดำเนินการตามวัตถุประสงค์ เป้าหมายของแต่ละยุทธศาสตร์ตามที่กำหนดไว้ในแผนการศึกษาแห่งชาติจะประสบผลสำเร็จตามที่ระบุไว้ในแต่ละยุทธศาสตร์และแนวทางการพัฒนาหน่วยงานทั้งระดับนโยบายและระดับปฏิบัติการ ทั้งในส่วนกลาง ส่วนภูมิภาค จังหวัด เขตพื้นที่การศึกษาและสถานศึกษาต้องยึดถือเป็นแนวทางในการดำเนินงาน และมีการทบทวน ปรับปรุงมาตรการ เป้าหมายความสำเร็จให้ทันต่อการเปลี่ยนแปลงที่เกิดขึ้นในแต่ละพื้นที่เพื่อการพัฒนาศักยภาพผู้เรียนในทุกช่วงวัยต้องดำเนินการ ดังนี้

๑. การสร้างการรับรู้ ความเข้าใจและการยอมรับจากผู้มีส่วนได้ส่วนเสียและประชาสังคมในการสนับสนุนส่งเสริมการพัฒนาการศึกษาในลักษณะต่างๆ อย่างกว้างขวาง มุ่งเน้นที่การจัดระบบการศึกษาที่มีประสิทธิภาพ โปร่งใส ตรวจสอบได้ และมุ่งเน้นการพัฒนาคุณภาพของผู้เรียนในทุกระดับ

๒. การสร้างความเข้าใจในเป้าหมายและยุทธศาสตร์การดำเนินงานของแผนฯ ของผู้ปฏิบัติทุกหน่วยงานทุกระดับ เพื่อให้การขับเคลื่อนแผนฯ ไปสู่การปฏิบัติ มีการบริหารจัดการและการเชื่อมโยงยุทธศาสตร์และแนวทางการพัฒนาให้บรรลุเป้าหมายและวิสัยทัศน์ของการจัดการศึกษามีคณะกรรมการกำกับดูแลแต่ละยุทธศาสตร์ให้เกิดการนำไปปฏิบัติ โดยมีระบบงบประมาณเป็นกลไกสนับสนุนให้บรรลุผลอย่างเป็นรูปธรรม

๓. การปรับเปลี่ยนกระบวนทัศน์ของการจัดการศึกษา จากการเป็นผู้จัดการศึกษาโดยรัฐมาเป็นการจัดการศึกษาโดยทุกภาคส่วนของสังคม ที่มุ่งการจัดการศึกษาเพื่อความเท่าเทียมและทั่วถึง (Inclusive Education) ตลอดจนการส่งเสริมการเรียนรู้ตลอดชีวิตสำหรับทุกคน ซึ่งสอดคล้องกับเป้าหมายการพัฒนาที่ยั่งยืน (Sustainable Development Goals)

๔. การจัดให้แผนการศึกษาแห่งชาติเป็นเสมือนแผนงบประมาณด้านการจัดการศึกษาของรัฐ ระบบการจัดสรรงบประมาณประจำปีให้ยึดแผนงาน โครงการและเป้าหมายการพัฒนาที่กำหนดไว้ในยุทธศาสตร์และแนวทางการพัฒนาของแผนฯ เป็นหลักในการพิจารณา เพื่อให้การดำเนินงานพัฒนาการศึกษาเป็นไปในทิศทางและเป้าหมายการพัฒนาผู้เรียนแต่ละช่วงวัย และการพัฒนากำลังคนตามความต้องการของตลาดงานและประเทศ เพื่อการจัดการศึกษาบรรลุผลตามยุทธศาสตร์ ตัวชี้วัดในเวลาที่กำหนด

๕. การปรับระบบการบริหารจัดการภาครัฐให้เกิดประสิทธิภาพ โดยปรับโครงสร้างการบริหารงานให้มีความชัดเจนในด้านบทบาท หน้าที่และการกระจายอำนาจและการตัดสินใจจากส่วนกลางสู่ระดับภูมิภาคและสถานศึกษา รวมทั้งการปรับระบบการบริหารจัดการ และการบริหารงานบุคคลในแต่ละระดับให้ส่งเสริมสนับสนุนการจัดการศึกษาในสถานศึกษาให้เป็นไปอย่างมีคุณภาพ ผู้เรียนได้รับบริการการศึกษาที่มีมาตรฐานอย่างเสมอภาคและเท่าเทียม

๖. การสร้างระบบข้อมูลและสารสนเทศที่บูรณาการและเชื่อมโยงกับระบบการประกันคุณภาพภายในและการประเมินคุณภาพภายนอกผ่านระบบเทคโนโลยีสารสนเทศ และการรายงานต่อสาธารณชนจะเป็นกลไกในการสร้างการรับรู้ของผู้จัดการศึกษาและผู้เรียน เพื่อการปรับประสิทธิภาพการบริหารจัดการ และความรับผิดชอบต่อผู้เรียน ผ่านระบบการกำกับ ตรวจสอบ ติดตามและประเมินผล

๗. การปฏิรูประบบทรัพยากรและการเงินเพื่อการศึกษา เพื่อให้รัฐสามารถใช้เครื่องมือทางการเงินในการกำกับการดำเนินงานของสถานศึกษาให้เป็นไปตามแผนการศึกษาแห่งชาติและนโยบายรัฐบาล

๕. นโยบายรัฐบาล (พลเอก ประยุทธ์ จันทร์โอชา นายกรัฐมนตรี)

คำแถลงนโยบายของคณะรัฐมนตรี ที่จะแถลงต่อรัฐสภา โดยพล.อ.ประยุทธ์ จันทร์โอชา นายกรัฐมนตรี ตามมาตรา ๑๖๒ ของรัฐธรรมนูญแห่งราชอาณาจักรไทย ในวันที่ ๒๕ กรกฎาคม ๒๕๖๒ โดยมีนโยบายที่เกี่ยวข้องกับภารกิจสำนักงานคณะกรรมการการศึกษาขั้นพื้นฐาน ดังนี้

๘. การปฏิรูปกระบวนการเรียนรู้และการพัฒนาศักยภาพของคนไทยทุกช่วงวัย

๘.๑ ส่งเสริมการพัฒนาเด็กปฐมวัย

๘.๑.๑ จัดให้มีระบบพัฒนาเด็กแรกเกิดอย่างต่อเนื่องจนถึงเด็กวัยเรียนให้มีโอกาสพัฒนาตามศักยภาพ เพื่อสร้างคนไทยที่มีพัฒนาการเต็มตามศักยภาพผ่านครอบครัวที่อบอุ่นในทุกรูปแบบครอบครัว เพื่อส่งต่อการพัฒนาเด็กไทยให้มีคุณภาพสู่การพัฒนาในระยะถัดไปบนฐานการให้ความช่วยเหลือที่คำนึงถึงศักยภาพของครอบครัวและพื้นที่ เตรียมความพร้อมการเป็นพ่อแม่ ความรู้เรื่องโภชนาการและสุขภาพการอบรมเลี้ยงดู การส่งเสริมพัฒนาการเด็กปฐมวัยผ่านการให้บริการสาธารณะที่เกี่ยวข้องโดยเฉพาะการยกระดับคุณภาพสถานพัฒนาเด็กปฐมวัยทั่วประเทศให้ได้มาตรฐาน และพัฒนาศักยภาพของบุคลากรทางการศึกษาและผู้ดูแลเด็กปฐมวัยให้สามารถจัดการศึกษาได้อย่างมีคุณภาพ

๘.๑.๒ ส่งเสริมการพัฒนาเด็กปฐมวัย โดยคำนึงถึงพหุปัญญาที่หลากหลายของเด็กแต่ละคนให้ได้รับการส่งเสริมและพัฒนาอย่างเต็มตามศักยภาพ ผ่านการออกแบบการจัดการเรียนรู้ที่เชื่อมโยงกับระบบโรงเรียนปกติที่เป็นระบบและมีทิศทางที่ชัดเจน

๘.๒ พัฒนาระบบนิเทศน์ใหม่

๘.๒.๑ ปรับรูปแบบการเรียนรู้และการสอนเพื่อพัฒนาทักษะและอาชีพของคนทุกช่วงวัยสำหรับศตวรรษที่ ๒๑ โดยปรับโครงสร้างหลักสูตรการศึกษาให้ทันสมัย มีการนำเทคโนโลยีและการเรียนรู้ผ่านประสบการณ์จริงเข้ามามีส่วนในการจัดการเรียนการสอน และปรับระบบดึงดูด การคัดเลือก การผลิตและพัฒนาครู ที่นำไปสู่การมีครูสมรรถนะสูงเป็นครูยุคใหม่ที่สามารถออกแบบและจัดระบบการสร้างความรู้ สร้างวินัย กระตุ้น และสร้างแรงบันดาลใจ เปิดโลกทัศน์มุมมองของเด็กและครูด้วยการสอนในเชิงแสดงความคิดเห็นให้มากขึ้นควบคู่กับหลักการทางวิชาการ

๘.๒.๒ จัดการศึกษาเชิงบูรณาการกับการทำงานเพื่อพัฒนาสมรรถนะของผู้เรียน ทั้งในส่วนฐานความรู้และระบบความคิดในลักษณะสหวิทยาการ และตรงกับความต้องการของประเทศในอนาคต และเป็นผู้เรียนที่สามารถปฏิบัติได้จริงและสามารถกำกับการเรียนรู้ของตนเองได้ รวมถึงมีทักษะด้านภาษาอังกฤษและภาษาที่สามที่สามารถสื่อสารและแสวงหาความรู้ได้ มีความพร้อมทั้งทักษะความรู้ ทักษะอาชีพ และทักษะชีวิตก่อนเข้าสู่ตลาดแรงงาน

๘.๓ พัฒนาอาชีพ พัฒนาคุณภาพวิชาชีพ และพัฒนาแรงงานรองรับอุตสาหกรรม ๔.๐ โดยการจัดระบบและกลไกความร่วมมือระหว่างหน่วยงานภาครัฐและเอกชนที่ชัดเจนเป็นระบบในการพัฒนากำลังคนที่มีทักษะขั้นสูงให้สามารถนำความรู้และทักษะมาใช้ในการแก้ไขปัญหา รวมถึงการสร้างและพัฒนานวัตกรรม ซึ่งต้องครอบคลุมการพัฒนากำลังคนที่อยู่ในอุตสาหกรรมแล้ว กำลังคนที่กำลังจะเข้าสู่อุตสาหกรรม และเตรียมการสำหรับผลิตกำลังคนในสาขาที่ขาดแคลน เพื่อรองรับอุตสาหกรรมและเทคโนโลยีในอนาคต รวมทั้งเร่งรัดและขยายผลระบบคุณวุฒิวิชาชีพ การยกระดับฝีมือแรงงานในกลุ่มอุตสาหกรรมที่มีศักยภาพและอุตสาหกรรมที่ใช้แรงงานเข้มข้น

๘.๔ ดึงดูดคนเก่งจากทั่วโลกเข้ามาร่วมทำงานกับคนไทย และส่งเสริมผู้มีความสามารถสูง สนับสนุนให้ธุรกิจชั้นนำในประเทศดึงดูดบุคคลที่มีความสามารถระดับสูงจากทั่วโลกโดยเฉพาะคนไทย เพื่อกลับมาเป็นผู้นำการเปลี่ยนแปลงและถ่ายทอดประสบการณ์ความรู้ ความเชี่ยวชาญให้แก่บุคลากรในองค์กร ซึ่งจะช่วยกระตุ้นให้เกิดการสร้างธุรกิจ ผลิตภัณฑ์และนวัตกรรมใหม่ ๆ ให้กับประเทศ โดยในระยะแรกให้ความสำคัญกับการดึงดูดนักวิจัยผู้เชี่ยวชาญจากต่างประเทศมาร่วมวิจัยและพัฒนาเทคโนโลยีขั้นแนวหน้าในสาขาอุตสาหกรรมเป้าหมาย

รวมทั้งมีพื้นที่ให้กลุ่มผู้มีความสามารถพิเศษที่มีศักยภาพสูงได้ทำงานร่วมกัน หรือร่วมกับเครือข่ายอื่น ๆ เพื่อสร้างองค์ความรู้และนวัตกรรมใหม่ ๆ ให้กับประเทศ

๘.๕ วิจัยและพัฒนานวัตกรรมที่ตอบโจทย์การพัฒนาประเทศ

๘.๕.๑ ส่งเสริมการวิจัยและพัฒนานวัตกรรมเพื่อขจัดความเหลื่อมล้ำและความยากจน ยกระดับคุณภาพชีวิตของประชาชน โดยมุ่งเน้นการพัฒนานวัตกรรมเชิงสังคมและนวัตกรรมในเชิงพื้นที่ที่สามารถช่วยแก้ปัญหาความเหลื่อมล้ำ สร้างโอกาสสำหรับผู้ด้อยโอกาส และยกระดับคุณภาพชีวิตผู้สูงวัยควบคู่ไปกับการพัฒนาทุนมนุษย์ให้พร้อมสำหรับโลกยุคดิจิทัลและอุตสาหกรรม ๔.๐ ตามความเหมาะสมได้อย่างเป็นรูปธรรม โดยระยะแรกจะให้ความสำคัญกับการส่งเสริมการวิจัยและพัฒนาด้านสุขภาพของประชาชนอย่างครบวงจร ทั้งระบบยา วัคซีน เวชภัณฑ์ และเทคโนโลยีที่ทันสมัย

๘.๕.๒ ส่งเสริมการวิจัยและพัฒนานวัตกรรมทางด้านวิทยาศาสตร์และเทคโนโลยีขั้นสูง เพื่อสร้างความได้เปรียบในการแข่งขัน สามารถตอบสนองต่อความเปลี่ยนแปลง และสร้างความเป็นเลิศของประเทศในอนาคต โดยมุ่งเน้นการวิจัยและพัฒนานวัตกรรมเพื่อนำมาใช้ให้เกิดประโยชน์ในเชิงธุรกิจ กำหนดวาระการวิจัยแห่งชาติ ส่งเสริมความร่วมมือและการเป็นหุ้นส่วนของทุกฝ่ายทั้งภาครัฐ ภาคการศึกษา ชุมชน และภาคเอกชน ในทุกสาขาการผลิตและบริการ สร้างสภาพแวดล้อมและองค์ประกอบของระบบวิจัยและการพัฒนานวัตกรรมให้เข้มแข็ง รวมทั้งบูรณาการการวิจัยและพัฒนานวัตกรรมกับการนำไปใช้ประโยชน์ในเชิงพาณิชย์

๘.๕.๓ สร้างเครือข่ายการทำวิจัยระหว่างภาคส่วนต่าง ๆ ปฏิรูปและบูรณาการระบบการเรียนการสอนกับระบบงานวิจัยและพัฒนา ให้เอื้อต่อการเพิ่มศักยภาพด้านนวัตกรรมของประเทศ เพื่อสนับสนุนการสร้างความเข้มแข็งของธุรกิจไทยทุกระดับในเวทีการค้าโลก ส่งเสริมกระบวนการการทำงานของภาครัฐและภาคเอกชนในการวิจัยและพัฒนาวิทยาศาสตร์ เทคโนโลยี นวัตกรรมให้เป็นระบบเปิด และมีการบูรณาการการทำงานกันอย่างมีประสิทธิภาพ รวมทั้งเชื่อมโยงระบบการศึกษาภาคปฏิบัติจริงในภาคธุรกิจ โดยเฉพาะอย่างยิ่งการสร้างนักวิจัยมืออาชีพและนวัตกรรมที่สามารถสร้างมูลค่าเพิ่มและยกระดับงานวิจัย สู่การเพิ่มศักยภาพด้านเทคโนโลยีและนวัตกรรมของประเทศ

๘.๖ ส่งเสริมการเรียนรู้และพัฒนาทักษะทุกช่วงวัย

๘.๖.๑ มุ่งเน้นการพัฒนาโรงเรียนควบคู่กับการพัฒนาครู เพิ่มประสิทธิภาพระบบบริหารจัดการศึกษาในทุกระดับบนพื้นฐานการสนับสนุนที่คำนึงถึงความจำเป็นและศักยภาพของสถาบันการศึกษาแต่ละแห่ง พร้อมทั้งจัดให้มีมาตรฐานขั้นต่ำของโรงเรียนในทุกระดับ และสร้างระบบวัดผลโรงเรียนและครูที่สะท้อนความรับผิดชอบต่อผลลัพธ์ที่เกิดกับผู้เรียน คำนึงครูให้นักเรียนโดยลดภาระงานที่ไม่จำเป็น รวมถึงจัดให้มีระบบฐานข้อมูล

เพื่อการพัฒนาทรัพยากรมนุษย์ โดยการเชื่อมโยงหรือส่งต่อข้อมูลครอบครัวและผู้เรียนระหว่างหน่วยงานต่าง ๆ ตั้งแต่แรกเกิดจนถึงการพัฒนาตลอดช่วงชีวิต ตลอดจนพัฒนาช่องทางให้ภาคเอกชนมีส่วนร่วมในการจัดการศึกษาและการเรียนรู้ตลอดชีวิต

๘.๖.๒ พัฒนาแพลตฟอร์มการเรียนรู้ผ่านระบบดิจิทัล พร้อมทั้งส่งเสริมให้มีการนำเทคโนโลยีสารสนเทศและการสร้างสรรค์ที่เหมาะสมมาใช้ในการเรียนการสอนออนไลน์แบบเปิดที่หลากหลาย เพื่อส่งเสริมการเรียนรู้ด้วยตนเองตามความสนใจและเหมาะสมกับช่วงวัย ตลอดจนพัฒนาแหล่งเรียนรู้และอุทยานการเรียนรู้สำหรับเยาวชนที่เชื่อมโยงเทคโนโลยีกับวิถีชีวิต และส่งเสริมการเรียนการสอนที่เหมาะสมสำหรับผู้เข้าสู่สังคมสูงวัย

๘.๖.๓ ลดความเหลื่อมล้ำทางการศึกษา โดยบูรณาการการดำเนินงานระหว่างหน่วยจัดการศึกษากับกองทุนเพื่อความเสมอภาคทางการศึกษา มุ่งเน้นกลุ่มเด็กด้อยโอกาสและกลุ่มเด็กนอกระบบการศึกษา ปรับเปลี่ยนการจัดสรรงบประมาณให้สอดคล้องกับความจำเป็นของผู้เรียนและลักษณะพื้นที่ของสถานศึกษา จัดระบบโรงเรียนพี่เลี้ยงจับคู่ระหว่างโรงเรียนขนาดใหญ่ที่มีคุณภาพการศึกษาดีกับโรงเรียนขนาดเล็กเพื่อยกระดับคุณภาพการศึกษา และการส่งเสริมให้ภาคเอกชน ชุมชนในพื้นที่เข้ามามีส่วนร่วมในการออกแบบการศึกษาในพื้นที่ สนับสนุนเด็กที่มีความสามารถแต่ไม่มีทุนทรัพย์เป็นกรณีพิเศษ ตลอดจนแก้ไขปัญหาหนี้สินทางการศึกษา โดยการปรับโครงสร้างหนี้กองทุนเงินให้กู้ยืมเพื่อการศึกษา และทบทวนรูปแบบการให้กู้ยืมเพื่อการศึกษาที่เหมาะสม

๘.๖.๔ พัฒนาทักษะอาชีพทุกช่วงวัย โดยกำหนดระบบที่เอื้อต่อการพัฒนาทักษะและเพิ่มประสิทธิภาพของทุกช่วงวัย อาทิ การพัฒนาคุณภาพมาตรฐานการศึกษาให้เชื่อมโยงกับระบบคุณวุฒิวิชาชีพ โดยมีกลไกการวัดและประเมินผลเพื่อเทียบโอนความรู้และประสบการณ์หน่วยการเรียนรู้ที่ชัดเจน ส่งเสริมเยาวชนที่มีศักยภาพด้านกีฬาให้สามารถพัฒนาไปสู่นักกีฬาอาชีพ การกำหนดมาตรฐานฝีมือแรงงาน การจัดให้มีระบบที่สามารถรองรับความต้องการพัฒนาปรับปรุงทักษะอาชีพของทุกช่วงวัย เพื่อรองรับการเปลี่ยนสายอาชีพให้ตรงกับความต้องการของตลาดแรงงานที่อาจจะเปลี่ยนไปตามแนวโน้มความก้าวหน้าทางเทคโนโลยีในอนาคต

๘.๖.๕ ส่งเสริมหลักคิดที่ถูกต้อง โดยสอดแทรกการปลูกฝังวินัยและอุดมการณ์ที่ถูกต้องของคนในชาติ หลักคิดที่ถูกต้องด้านคุณธรรม จริยธรรม การมีจิตสาธารณะการเคารพกฎหมาย และกติกาของสังคมเข้าไปในทุกสาระวิชาและในทุกกิจกรรม ควบคู่ไปกับการส่งเสริมกลไกสร้างความเข้มแข็งของสถาบันครอบครัวในทุกมิติ อย่างเป็นระบบและมีประสิทธิภาพ ปรับสภาพแวดล้อมทั้งภายในและภายนอกสถานศึกษาให้เอื้อต่อการมีคุณธรรมจริยธรรม และจิตสาธารณะ รวมทั้งลงโทษผู้ละเมิดบรรทัดฐานที่ดีทางสังคม ตลอดจนส่งเสริมให้เกิดการมีส่วนร่วมของประชาชนในการขับเคลื่อนประเทศ

๘.๗ จัดทำระบบปริญญาชุมชนและการจัดอบรมหลักสูตรระยะสั้น เน้นออกแบบหลักสูตรระยะสั้นตามความสนใจ พัฒนาทักษะต่าง ๆ ที่ใช้ในการดำรงชีวิตประจำวันและทักษะอาชีพของคนทุกช่วงวัยในพื้นที่และชุมชนเป็นหลัก พร้อมทั้งศึกษาแนวทางการพัฒนาเป็นรูปแบบธนาคารหน่วยกิต ซึ่งเป็นการเรียนเก็บหน่วยกิตของวิชาเรียนเพื่อให้ผู้เรียนสามารถเรียนข้ามสาขาวิชาและข้ามสถาบันการศึกษา หรือทำงานไปพร้อมกัน หรือเลือก

เรียนเฉพาะหลักสูตรที่สนใจ เพื่อสร้างโอกาสของคนไทยทุกช่วงวัยและทุกระดับสามารถพัฒนาตนเองทั้งในด้านการศึกษาและการดำรงชีวิต

๖. จุดเน้นนโยบายของรัฐมนตรีว่าการกระทรวงศึกษาธิการ

นายณัฏฐพล ทีปสุวรรณ รัฐมนตรีว่าการกระทรวงศึกษาธิการ ลงนามในประกาศกระทรวงศึกษาธิการ เรื่อง นโยบายและจุดเน้นของกระทรวงศึกษาธิการ ปีงบประมาณ พ.ศ. ๒๕๖๓ เพื่อให้การดำเนินการจัดการศึกษาและการบริหารจัดการการศึกษาของกระทรวงศึกษาธิการ ในปีงบประมาณ พ.ศ.๒๕๖๓ มีความสอดคล้องกับยุทธศาสตร์ชาติ เป้าหมายของแผนแม่บทภายใต้ยุทธศาสตร์ชาติ วัตถุประสงค์ของแผนการปฏิรูปประเทศด้านการศึกษา และนโยบายของรัฐบาล โดยเฉพาะนโยบายเร่งด่วนเรื่องการเตรียมคนสู่ศตวรรษที่ ๒๑

อาศัยอำนาจตามความในมาตรา ๘ และมาตรา ๑๒ แห่งพระราชบัญญัติระเบียบบริหารราชการกระทรวงศึกษาธิการ พ.ศ.๒๕๔๖ รัฐมนตรีว่าการกระทรวงศึกษาธิการจึงประกาศนโยบายและจุดเน้นของกระทรวงศึกษาธิการ ปีงบประมาณ พ.ศ. ๒๕๖๓ ดังนี้

หลักการ

๑. ให้ความสำคัญกับประเด็นคุณภาพและประสิทธิภาพในทุกมิติ ทั้งผู้เรียน ครู และบุคลากรทางการศึกษา ข้าราชการพลเรือน และผู้บริหารทุกระดับ ตลอดจนสถานศึกษาทุกระดับทุกประเภท และเป็นการศึกษาตลอดชีวิต

๒. บูรณาการการทำงานร่วมกันระหว่างส่วนราชการหลัก องค์กรมหาชนในกำกับของ รัฐมนตรีว่าการกระทรวงศึกษาธิการ ให้มีความคล่องตัว รวมทั้งหน่วยงานสังกัดกระทรวงศึกษาธิการ ในพื้นที่ ภูมิภาคให้สามารถปฏิบัติงานร่วมกันได้ เพื่อดำเนินการปฏิรูปการศึกษาร่วมกับภาครัฐ ภาคเอกชนและภาคประชาชนตามนโยบายประชารัฐ

ระดับก่อนอนุบาล

เน้นประสานงานกับส่วนราชการ และชุมชน ในการเตรียมความพร้อมผู้เรียน ทั้งด้านสุขภาพ และโภชนาการ และจัดประสบการณ์การเรียนรู้ที่เชื่อมโยงกับระบบโรงเรียนปกติ

ระดับอนุบาล

เน้นสร้างความร่วมมือกับพ่อแม่ ผู้ปกครอง และชุมชน เพื่อออกแบบกิจกรรมการพัฒนาทักษะที่สำคัญด้านต่าง ๆ เช่น ทักษะทางสมอง ทักษะความคิดความจำ ทักษะการควบคุมอารมณ์ ทักษะการรู้จักและประเมินตนเอง

ระดับประถมศึกษา

มุ่งคำนึงถึงพหุปัญญาของผู้เรียนรายบุคคลที่หลากหลายตามศักยภาพ ด้วยจุดเน้น ดังนี้

๑. ปลูกฝังความมีระเบียบวินัย ทักษะคิดที่ถูกต้อง โดยใช้กระบวนการลูกเสือและยุวกาชาด
๒. เรียนภาษาไทย เน้นเพื่อใช้เป็นเครื่องมือในการเรียนรู้วิชาอื่น
๓. เรียนภาษาอังกฤษและภาษาพื้นถิ่น (ภาษาแม่) เน้นเพื่อการสื่อสาร
๔. เรียนรู้ด้วยวิธีการ Active Learning เพื่อพัฒนากระบวนการคิด การเรียนรู้ จากประสบการณ์จริงหรือสถานการณ์จำลองผ่านการลงมือปฏิบัติ และเปิดโลกทัศน์มุมมองร่วมกันระหว่างผู้เรียน และครูด้วยการจัดการเรียนการสอนในเชิงแสดงความคิดเห็นมากขึ้น
๕. สร้างแพลตฟอร์มดิจิทัลเพื่อการเรียนรู้ และใช้ดิจิทัลเป็นเครื่องมือการเรียนรู้
๖. จัดการเรียนการสอนเพื่อฝึกทักษะการคิดแบบมีเหตุผลและเป็นขั้นตอน (Coding)
๗. พัฒนาครูให้มีความชำนาญในการสอนภาษาอังกฤษ และภาษาคอมพิวเตอร์ (Coding)
๘. จัดให้มีโครงการ ๑ ตำบล ๑ โรงเรียนคุณภาพ โดยเน้นปรับสภาพแวดล้อมทั้งภายในและภายนอกบริเวณโรงเรียนให้เอื้อต่อการสร้างคุณธรรม จริยธรรม และจิตสาธารณะ

ระดับมัธยมศึกษา

มุ่งต่อยอดระดับประถมศึกษา ด้วยจุดเน้น ดังนี้

๑. จัดการเรียนรู้ด้วยวิธีการทางวิทยาศาสตร์ เทคโนโลยี วิศวกรรม คณิตศาสตร์ (STEM) และภาษาต่างประเทศ (ภาษาที่สาม)
๒. จัดการเรียนรู้ที่หลากหลาย เพื่อสร้างทักษะพื้นฐานที่เชื่อมโยงสู่การสร้างอาชีพและการมีงานทำ เช่น ทักษะด้านกีฬาที่สามารถพัฒนาไปสู่นักกีฬาอาชีพ ทักษะภาษาเพื่อเป็นแม่คูเทศก์

ระดับอาชีวศึกษา

มุ่งจัดการศึกษาเพื่อการมีงานทำ และสร้างนวัตกรรมตามความต้องการของพื้นที่ชุมชน ภูมิภาคหรือประเทศ รวมทั้งการเป็นผู้ประกอบการเอง ด้วยจุดเน้น ดังนี้

๑. จัดการศึกษาในระบบทวิภาคี ให้ผู้เรียนมีทักษะและความเชี่ยวชาญเฉพาะด้าน
๒. เรียนภาษาอังกฤษ เพื่อเพิ่มทักษะสำหรับใช้ในการประกอบอาชีพ
๓. เรียนรู้การใช้ดิจิทัล เพื่อใช้เป็นเครื่องมือสำหรับการสร้างอาชีพ
๔. จัดตั้งศูนย์ประสานงานการผลิตและพัฒนากำลังคนอาชีวศึกษาในภูมิภาค

การศึกษานอกระบบและการศึกษาตามอัธยาศัย

มุ่งสร้างโอกาสให้ประชาชนผู้แทนที่สำเร็จหลักสูตร สามารถมีงานทำ ด้วยจุดเน้น ดังนี้

๑. เรียนรู้การใช้ดิจิทัล เพื่อใช้เป็นเครื่องมือสำหรับหาช่องทางในการสร้างอาชีพ
๒. จัดทำหลักสูตรพัฒนาอาชีพที่เหมาะสมสำหรับผู้เข้าสู่สังคมสูงวัย

การขับเคลื่อนสู่การปฏิบัติ

๑. ทุกหน่วยงานในสังกัดกระทรวงศึกษาธิการ ต้องปรับปรุงแผนปฏิบัติราชการให้สอดคล้องกับนโยบายรัฐบาล และวางแผนใช้จ่ายงบประมาณเป็นรายไตรมาส รวมทั้งใช้จ่ายงบประมาณให้เป็นไปตามกฎหมาย ระเบียบ ข้อบังคับที่เกี่ยวข้อง

๒. จัดทำฐานข้อมูล (Big Data) ของกระทรวงศึกษาธิการ ให้ครบถ้วน ถูกต้อง ทันสมัย

๓. ใช้เทคโนโลยีและดิจิทัลเป็นเครื่องมือในการพัฒนางานทั้งระบบ เน้นการเรียนรู้และการบริหารจัดการ

๔. ปรับปรุงโครงสร้างของกระทรวงศึกษาธิการให้เกิดความคล่องตัว หากติดขัดในเรื่องข้อกฎหมาย ให้ผู้บริหารระดับสูงร่วมหาแนวทางการแก้ไขร่วมกัน

๕. ให้หน่วยงานระดับกรมกำหนดแผนงานสนับสนุนทรัพยากร งบประมาณ อัตรากำลัง ตามความต้องการจำเป็น ให้แก่หน่วยงานในพื้นที่ภูมิภาค

๖. ใช้กลไกกองทุนเพื่อความเสมอภาคทางการศึกษา มาบูรณาการการดำเนินงานร่วมกับหน่วยจัดการศึกษา

๗. เร่งทบทวน (ร่าง) พระราชบัญญัติการศึกษาแห่งชาติ พ.ศ. โดยปรับปรุงสาระสำคัญให้เอื้อต่อการขับเคลื่อนนโยบายของรัฐบาล

๘. ในระดับพื้นที่หากเกิดปัญหาข้อติดขัดการปฏิบัติงาน ต้องศึกษา ตรวจสอบข้อมูล/ข้อเท็จจริงที่เกิดขึ้น เช่น จำนวนเด็กในพื้นที่น้อยลง ซึ่งจำเป็นต้องมีการควรวมโรงเรียน ให้พิจารณาสื่อสารอธิบายทำความเข้าใจที่ชัดเจนกับชุมชน

๙. วางแผนการใช้อัตรากำลังครู โดยเฉพาะครูระดับอนุบาล และครูระดับอาชีวศึกษา ให้มีประสิทธิภาพ และจัดทำแผนการประเมินครูอย่างเป็นระบบ รวมทั้งจัดทำหลักสูตรการพัฒนาครูให้มีองค์ความรู้และทักษะในด้านพหุปัญญาของผู้เรียน

๑๐. ให้ศึกษาธิการจังหวัดจัดทำแผนการจัดการศึกษาของแต่ละจังหวัด นำเสนอต่อคณะกรรมการการศึกษาธิการจังหวัด และขับเคลื่อนสู่การปฏิบัติอย่างเป็นรูปธรรม

๑๑. ให้ผู้ตรวจราชการกระทรวงศึกษาธิการ และศึกษาธิการภาค มีบทบาทหน้าที่ตรวจราชการ ติดตาม ประเมินผลในระดับนโยบาย และจัดทำรายงานเสนอต่อรัฐมนตรีว่าการกระทรวงศึกษาธิการ

อนึ่ง สำหรับภารกิจของส่วนราชการหลักและหน่วยงานที่ปฏิบัติงานตามปกติ (Function) งานในเชิงยุทธศาสตร์ (Agenda) และงานในเชิงพื้นที่ (Area) ซึ่งได้ดำเนินการอยู่ก่อนนั้น หากรัฐบาลหรือกระทรวงศึกษาธิการมีนโยบายสำคัญเพิ่มเติมในปีงบประมาณ พ.ศ. ๒๕๖๓ นอกเหนือจากที่กำหนด หากมีความสอดคล้องกับหลักการในข้างต้น ให้ถือเป็นหน้าที่ของส่วนราชการหลักและหน่วยงานที่เกี่ยวข้องจะต้องเร่งรัด กำกับ ติดตาม ตรวจสอบให้การดำเนินการเกิดผลสำเร็จและมีประสิทธิภาพอย่างเป็นรูปธรรมด้วยเช่นกัน

๗. แผนพัฒนาการศึกษาของกระทรวงศึกษาธิการ ฉบับที่ ๑๒ (พ.ศ. ๒๕๖๐ - ๒๕๖๔)

กระทรวงศึกษาธิการ ได้จัดทำแผนพัฒนาการศึกษาของกระทรวงศึกษาธิการ ฉบับที่ ๑๒ (พ.ศ. ๒๕๖๐-๒๕๖๔) โดยได้น้อมนำหลักปรัชญาของเศรษฐกิจพอเพียงมาประยุกต์ใช้เป็นกรอบในการดำเนินงาน และสอดคล้องกับทิศทางการพัฒนาประเทศในช่วงแผนพัฒนาเศรษฐกิจและสังคมแห่งชาติ ฉบับที่ ๑๒ (พ.ศ. ๒๕๖๐ - ๒๕๖๔) โดยกำหนดสาระสำคัญ ดังนี้

วิสัยทัศน์

“มุ่งพัฒนาผู้เรียนให้มีความรู้คู่คุณธรรม มีคุณภาพชีวิตที่ดี มีความสุขในสังคม”

พันธกิจ

๑. ยกระดับคุณภาพและมาตรฐานการศึกษาทุกระดับ/ประเภทสู่สากล
๒. เสริมสร้างโอกาสการเข้าถึงบริการทางการศึกษาของประชาชนอย่างทั่วถึง เท่าเทียม
๓. พัฒนาระบบบริหารจัดการการศึกษาตามหลักธรรมาภิบาล

เป้าหมายหลักของแผนพัฒนาการศึกษาฯ

๑. คุณภาพการศึกษาของไทยดีขึ้น คนไทยมีคุณธรรมจริยธรรม มีภูมิคุ้มกันต่อการเปลี่ยนแปลง และการพัฒนาประเทศในอนาคต
๒. กำลังคนได้รับการผลิตและพัฒนา เพื่อเสริมสร้างศักยภาพการแข่งขันของประเทศ
๓. มุ่งองค์ความรู้ เทคโนโลยี นวัตกรรม สนับสนุนการพัฒนาประเทศอย่างยั่งยืน
๔. คนไทยได้รับโอกาสในเรียนรู้อย่างต่อเนื่องตลอดชีวิต
๕. ระบบบริหารจัดการการศึกษามีประสิทธิภาพ และทุกภาคส่วนมีส่วนร่วมตามหลักธรรมาภิบาล

ตัวชี้วัดตามเป้าหมายหลัก

๑. ผลคะแนนสอบ PISA ในแต่ละวิชา
๒. ร้อยละที่เพิ่มขึ้นของคะแนนเฉลี่ยผลสัมฤทธิ์ทางการเรียนวิชาหลักระดับการศึกษาขั้นพื้นฐานจากการทดสอบระดับชาติ
๓. ร้อยละคะแนนเฉลี่ยของผู้เรียนที่มีคุณธรรมจริยธรรม
๔. ร้อยละคะแนนเฉลี่ยของผู้เรียนทุกระดับการศึกษามีความเป็นพลเมืองและพลโลก
๕. สัดส่วนผู้เรียนระดับมัธยมศึกษาตอนปลายประเภทอาชีวศึกษาต่อสายสามัญ
๖. จำนวนปีการศึกษาเฉลี่ยของคนไทยอายุ ๑๕ - ๕๙ ปี
๗. ร้อยละของกำลังแรงงานที่สำเร็จการศึกษาระดับมัธยมศึกษาตอนต้นขึ้นไป
๘. ร้อยละของนักเรียนต่อประชากรวัยเรียนระดับมัธยมศึกษาตอนปลาย อายุ ๑๕-๑๗ ปี
๙. สัดส่วนผู้เรียนในสถานศึกษาทุกระดับของรัฐต่อเอกชน
๑๐. จำนวนภาคีเครือข่ายที่เข้ามามีส่วนร่วมในการจัด/พัฒนาและส่งเสริมการศึกษา

ยุทธศาสตร์

๑. ยุทธศาสตร์พัฒนาหลักสูตร กระบวนการเรียนการสอน การวัดและประเมินผล
๒. ยุทธศาสตร์ผลิต พัฒนาครู คณาจารย์และบุคลากรทางการศึกษา
๓. ยุทธศาสตร์ผลิตและพัฒนากำลังคน รวมทั้งงานวิจัยที่สอดคล้องกับความต้องการของการพัฒนาประเทศ
๔. ยุทธศาสตร์ขยายโอกาสการเข้าถึงบริการทางการศึกษา และการเรียนรู้อย่างต่อเนื่องตลอดชีวิต
๕. ยุทธศาสตร์ส่งเสริมและพัฒนาระบบเทคโนโลยีดิจิทัลเพื่อการศึกษา
๖. ยุทธศาสตร์พัฒนาระบบบริหารจัดการและส่งเสริมให้ทุกภาคส่วนมีส่วนร่วมในการจัดการศึกษา

๘. นโยบายสำนักงานคณะกรรมการการศึกษาขั้นพื้นฐาน ปีงบประมาณ พ.ศ. ๒๕๖๓

วิสัยทัศน์

“สร้างคุณภาพทุนมนุษย์ สู่สังคมอนาคตที่ยั่งยืน”

พันธกิจ

๑. จัดการศึกษาเพื่อเสริมสร้างความมั่นคงของสถาบันหลักของชาติและการปกครองในระบอบประชาธิปไตยอันมีพระมหากษัตริย์ทรงเป็นประมุข
๒. พัฒนาผู้เรียนให้มีความสามารถความเป็นเลิศทางวิชาการเพื่อสร้างขีดความสามารถในการแข่งขัน
๓. พัฒนาศักยภาพและคุณภาพผู้เรียนให้มีสมรรถนะตามหลักสูตรและคุณลักษณะในศตวรรษที่ ๒๑
๔. สร้างโอกาส ความเสมอภาค ลดความเหลื่อมล้ำ ให้ผู้เรียนทุกคนได้รับบริการทางการศึกษาอย่างทั่วถึงและเท่าเทียม
๕. พัฒนาผู้บริหาร ครู และบุคลากรทางการศึกษาให้พร้อมอาชีพ
๖. จัดการศึกษาเพื่อพัฒนาคุณภาพชีวิตที่เป็นมิตรกับสิ่งแวดล้อม ยึดหลักปรัชญาของเศรษฐกิจพอเพียง และเป้าหมายการพัฒนาที่ยั่งยืน (Sustainable Development Goals: SDGs)
๗. ปรับสมดุลและพัฒนาระบบการบริหารจัดการศึกษาทุกระดับ และจัดการศึกษาโดยใช้ เทคโนโลยี (Digital Technology) เพื่อพัฒนาสู่ Thailand ๔.๐

เป้าหมาย

๑. ผู้เรียนมีความรักในสถาบันหลักของชาติ และยึดมั่นการปกครองระบอบประชาธิปไตยอันมีพระมหากษัตริย์ทรงเป็นประมุข มีทัศนคติที่ถูกต้องต่อบ้านเมือง มีหลักคิดที่ถูกต้อง และเป็นพลเมืองดีของชาติ มีคุณธรรม จริยธรรม มีค่านิยมที่พึงประสงค์ มีจิตสาธารณะ รับผิดชอบต่อสังคมและผู้อื่น ซื่อสัตย์ สุจริต มัธยัสถ์ อดออม โอบอ้อมอารี มีวินัย รักษาศีลธรรม

๒. ผู้เรียนที่มีความสามารถพิเศษด้านวิทยาศาสตร์ คณิตศาสตร์ ศิลปะ ดนตรี กีฬา ภาษา และอื่น ๆ ได้รับการพัฒนาอย่างเต็มตามศักยภาพ

๓. ผู้เรียน เป็นบุคคลแห่งการเรียนรู้ คิดริเริ่มและสร้างสรรค์นวัตกรรม มีความรู้ มีทักษะ มีสมรรถนะตามหลักสูตร และคุณลักษณะของผู้เรียนในศตวรรษที่ ๒๑ มีสุขภาพที่เหมาะสมตามวัย มีความสามารถในการพึ่งพาตนเอง ตามหลักปรัชญาของเศรษฐกิจพอเพียง และการเป็นพลเมืองพลโลกที่ดี (Global Citizen) พร้อมก้าวสู่สากล นำไปสู่การสร้างความสามารถในการแข่งขันของประเทศ

๔. ผู้เรียนที่มีความต้องการจำเป็นพิเศษ (ผู้พิการ) กลุ่มชาติพันธุ์ กลุ่มผู้ด้อยโอกาส และกลุ่มที่อยู่ในพื้นที่ห่างไกลทุรกันดาร ได้รับการศึกษาอย่างทั่วถึง เท่าเทียม และมีคุณภาพ

๕. ผู้บริหาร ครู และบุคลากรทางการศึกษาเป็นบุคคลแห่งการเรียนรู้ มีความรู้ และจรรยาบรรณ ตามมาตรฐานวิชาชีพ

๖. สถานศึกษาจัดการศึกษาเพื่อการบรรลุเป้าหมายการพัฒนาที่ยั่งยืน (Sustainable Development Goals: SDGs) และสร้างเสริมคุณภาพชีวิตที่เป็นมิตรกับสิ่งแวดล้อม ตามหลักปรัชญาของเศรษฐกิจพอเพียง

๗. สำนักงานคณะกรรมการการศึกษาขั้นพื้นฐาน สำนักงานเขตพื้นที่การศึกษา สถานศึกษา มีสมรรถนะในการบริหารจัดการเชิงบูรณาการ มีการกำกับ ติดตาม ประเมินผล มีระบบข้อมูลสารสนเทศที่มีประสิทธิภาพ และการรายงานผลอย่างเป็นระบบ ใช้งานวิจัย เทคโนโลยีและนวัตกรรมในการขับเคลื่อนคุณภาพการศึกษา

นโยบายสำนักงานคณะกรรมการการศึกษาขั้นพื้นฐาน

นโยบายที่ ๑ ด้านการจัดการศึกษาเพื่อความมั่นคงของมนุษย์และของชาติ

เป้าประสงค์

๑. ผู้เรียนทุกคนที่มีพฤติกรรมที่แสดงออกถึงความรักในสถาบันหลักของชาติ ยึดมั่นการปกครองระบอบประชาธิปไตยอันมีพระมหากษัตริย์ทรงเป็นประมุข

๒. ผู้เรียนทุกคนมีทัศนคติที่ดีต่อบ้านเมือง มีหลักคิดที่ถูกต้อง เป็นพลเมืองดีของชาติ มีคุณธรรม จริยธรรม มีค่านิยมที่พึงประสงค์ มีจิตสาธารณะ มีจิตอาสา รับผิดชอบต่อครอบครัว ผู้อื่น และสังคมโดยรวม ซื่อสัตย์ สุจริต มัธยัสถ์ อดออม โอบอ้อมอารี มีวินัย และรักษาศีลธรรม

๓. ผู้เรียนทุกคนมีความรู้ ความเข้าใจ และมีความพร้อมสามารถรับมือกับภัยคุกคามทุกรูปแบบที่มีผลกระทบต่อความมั่นคง เช่น ภัยจากยาเสพติด ความรุนแรง การคุกคามในชีวิตและทรัพย์สิน การค้ามนุษย์ อาชญากรรมไซเบอร์ และภัยพิบัติต่าง ๆ เป็นต้น

๔. ผู้เรียนในเขตพื้นที่เขตพัฒนาพิเศษเฉพาะกิจจังหวัดชายแดนภาคใต้ได้รับโอกาส และการพัฒนาอย่างเต็มศักยภาพ และมีคุณภาพสอดคล้องกับบริบทของพื้นที่

๕. ผู้เรียนในเขตพื้นที่เฉพาะ กลุ่มชาติพันธุ์ กลุ่มผู้ด้อยโอกาส และกลุ่มที่อยู่ในพื้นที่ห่างไกล ทุรกันดาร เช่น พื้นที่สูง ชายแดน ชายฝั่งทะเล และเกาะแก่ง เป็นต้น ได้รับการบริการด้านการศึกษาขั้นพื้นฐานที่มีคุณภาพ และเหมาะสมตรงตามความต้องการ

มาตรการและแนวทางการดำเนินการ

๑. พัฒนาผู้เรียนให้เป็นพลเมืองดีของชาติและเป็นพลโลกที่ดี
๒. พัฒนาผู้เรียนมีความเ้ามีความพร้อมสามารถรับมือกับภัยคุกคามทุกรูปแบบทุกระดับความรุนแรง ที่มีผลกระทบต่อความมั่นคงของประเทศ
๓. การจัดการศึกษาในเขตพัฒนาพิเศษเฉพาะกิจจังหวัดชายแดนภาคใต้
๔. การพัฒนาคุณภาพผู้เรียนในเขตพื้นที่เฉพาะ

นโยบายที่ ๒ ด้านการจัดการศึกษาเพื่อเพิ่มความสามารถในการแข่งขันของประเทศ

เป้าประสงค์

๑. ผู้เรียนทุกระดับให้มีความเป็นเลิศ มีทักษะที่จำเป็นในศตวรรษที่ ๒๑
๒. ผู้เรียนมีความเป็นเลิศตามความถนัดและความสนใจ นำไปสู่การพัฒนาทักษะวิชาชีพ เป็นนักคิด เป็นผู้สร้างนวัตกรรม เป็นนวัตกรรม
๓. ผู้เรียนได้รับโอกาสเข้าสู่เวทีการแข่งขันระดับนานาชาติ

ตัวชี้วัด

๑. จำนวนผู้เรียนมีความเป็นเลิศทางด้านวิชาการ มีทักษะความรู้ที่สอดคล้องกับทักษะที่จำเป็นในศตวรรษที่ ๒๑
๒. ผู้เรียนระดับมัธยมศึกษาผ่านการประเมินสมรรถนะที่จำเป็นด้านความรู้เรื่องการอ่าน (Reading Literacy) ด้านการรู้เรื่องคณิตศาสตร์ (Mathematical Literacy) และด้านการรู้เรื่องวิทยาศาสตร์ (Scientific Literacy) ตามแนวทางการประเมิน PISA
๓. ร้อยละของผู้เรียนที่มีศักยภาพได้รับโอกาสเข้าสู่เวทีการแข่งขันระดับนานาชาติ

มาตรการและแนวทางการดำเนินการ

๑. สำนักงานคณะกรรมการการศึกษาขั้นพื้นฐาน และสำนักงานเขตพื้นที่การศึกษา

๑.๑ ศึกษาวิเคราะห์ วิจัยและพัฒนาเครื่องมือวัดแวว และรวบรวมเครื่องมือวัดแววจากหน่วยงานต่าง ๆ ที่เกี่ยวข้องทั้งภาครัฐและเอกชน

๑.๒ ส่งเสริมสนับสนุน ให้สำนักงานเขตพื้นที่การศึกษา ดำเนินการวัดแววความถนัดทางการเรียนของนักเรียนระดับมัธยมศึกษาตอนต้นของโรงเรียนในเขตพื้นที่การศึกษา จัดกิจกรรมแนะแนวให้ผู้เรียนค้นหาตนเองนำไปสู่การพัฒนาผู้เรียนให้มีความพร้อมที่จะพัฒนาต่อยอดไปสู่ความเป็นเลิศด้านทักษะอาชีพที่ตรงตามความต้องการและความถนัดของผู้เรียน

๑.๓ ศึกษา วิเคราะห์ความเหมาะสมของวิธีและกระบวนการงบประมาณ ตั้งแต่จำนวนงบประมาณในการสนับสนุนสถานศึกษาและผู้เรียนอย่างเพียงพอ และเหมาะสม วิธีการจัดสรร วิธีการด้านระบบบัญชี การเบิกจ่าย และการติดตาม ตรวจสอบ เป็นต้น เพื่อกระจายอำนาจให้สถานศึกษา มีความเป็นอิสระในการจัดการศึกษาเพื่อพัฒนาผู้เรียนอย่างเต็มศักยภาพ

๑.๔ ส่งเสริมสนับสนุนให้ สำนักงานเขตพื้นที่การศึกษา และสถานศึกษาจัดทำแผนงาน โครงการ และกิจกรรม เพิ่มศักยภาพผู้เรียนตามความถนัด ความสนใจ และความต้องการพัฒนา ทั้งด้านวิชาการ ด้านอาชีพ และกิจกรรมเสริมหลักสูตร ตั้งแต่ระดับสถานศึกษา เขตพื้นที่การศึกษา จังหวัด ภูมิภาค ระดับประเทศ และระดับนานาชาติ

๑.๕ กำกับ ติดตาม และให้ความช่วยเหลือสถานศึกษา พร้อมทั้งรายงานผลการดำเนินงานต่อกระทรวงศึกษาธิการและหน่วยงานที่เกี่ยวข้อง

๒. สถานศึกษา

๒.๑ ดำเนินการวัดแววผู้เรียน และพัฒนาขีดความสามารถของผู้เรียนตามศักยภาพ และความถนัด โดยจัดการเรียนรู้ผ่านกิจกรรมการปฏิบัติจริง (Active Learning) เช่น การจัดการเรียนรู้ตามกระบวนการ ๕ ขั้นตอนหรือบันได ๕ ขั้น (Independent Study : IS) การเรียนรู้เชิงบูรณาการแบบสหวิทยาการ เช่น สะเต็มศึกษา (Science Technology Engineering and Mathematics Education : STEM Education) เป็นต้น โดยส่งเสริมให้ครูจัดกิจกรรมการเรียนรู้เพื่อพัฒนาผู้เรียนให้ผู้เรียนเรียนรู้ด้วยตนเองผ่านระบบดิจิทัล (Digital Learning Platform)

๒.๒ ปรับเปลี่ยนอัตลักษณ์ของสถานศึกษาให้มุ่งเน้นการจัดการเรียนรู้ให้ผู้เรียนมีความเป็นเลิศทางวิชาการตามความถนัด ความสามารถ ความสนใจของผู้เรียน และจัดกิจกรรมเพื่อพัฒนาสุขภาพอนามัย ให้เป็นคนที่มีสมบูรณ์แข็งแรงทั้งร่างกายและจิตใจ

๒.๓ สถานศึกษา พัฒนาหลักสูตรและการจัดกิจกรรมกระบวนการเรียนรู้เพื่อพัฒนาผู้เรียนให้มีความเป็นเลิศทางวิชาการตามความสนใจ และความถนัดเต็มตามศักยภาพ

๒.๔ ส่งเสริม สนับสนุน ให้ครูและบุคลากรทางการศึกษา ได้รับการพัฒนาเพื่อปรับเปลี่ยนกระบวนการจัดการเรียนรู้ให้แก่ผู้เรียนโดยเน้นการจัดการเรียนรู้ให้แก่ผู้เรียนเป็นรายบุคคลตามความต้องการ และความถนัดของผู้เรียน

๒.๕ จัดกิจกรรมการเรียนรู้ ให้ผู้เรียนมีความเป็นเลิศในทักษะสื่อสารภาษาไทย ภาษาอังกฤษ และภาษาที่ ๓ เพิ่มเติมอย่างน้อย ๑ ภาษา

๒.๖ ปรับเปลี่ยนวิธีการวัด ประเมิน ผลการเรียนรู้ของผู้เรียน โดยมุ่งเน้นการวัดประเมินตามสมรรถนะรายบุคคล โดยการจัดให้มีการวัด ประเมินจากส่วนกลางในชั้นมัธยมศึกษาปีที่ ๓ และชั้นมัธยมศึกษาปีที่ ๖

๒.๗ สรุปและรายงานผลการดำเนินงานต่อสำนักงานเขตพื้นที่การศึกษาและหน่วยงานที่เกี่ยวข้อง

นโยบายที่ ๓ ด้านการพัฒนาและสร้างเสริมศักยภาพของทรัพยากรมนุษย์

พัฒนาประชากรวัยเรียนทุกคน ทุกช่วงวัย ตั้งแต่ช่วงปฐมวัย ประถมศึกษา และมัธยมศึกษา ผู้เรียนที่มีความต้องการดูแลเป็นพิเศษ ให้มีความพร้อมทั้งทางด้านร่างกาย จิตใจ อารมณ์ สังคม และสติปัญญา มีศักยภาพ มีทักษะความรู้ เป็นคนดี มีวินัย เรียนรู้ได้ด้วยตนเอง มีความสามารถในการวางแผนชีวิตและการวางแผนทางการเงินที่เหมาะสม สามารถดำรงชีวิตอย่างมีคุณค่า โดยการพัฒนาระบบการเรียนรู้ที่ตอบสนองต่อการเปลี่ยนแปลงในศตวรรษที่ ๒๑ มีการออกแบบระบบการเรียนรู้ใหม่ พัฒนาระบบการเรียนรู้ตลอดชีวิต ผู้เรียนสามารถกำกับการเรียนรู้ที่เหมาะสมกับตนเองได้อย่างต่อเนื่องแม้จะออกจากระบบการศึกษาแล้ว รวมถึงความตระหนักถึงพหุปัญญาของมนุษย์ที่หลากหลาย และการพัฒนาและรักษากลุ่มผู้มีความสามารถพิเศษของพหุปัญญาแต่ละประเภท เสริมสร้างให้ผู้เรียนมีลักษณะนิสัย มีความรักในสุขภาพและพลานามัย และพัฒนาทักษะด้านกีฬาสู่ความเป็นเลิศ และกีฬาเพื่อการอาชีพ

ครู และบุคลากรทางการศึกษา เป็นผู้มีบทบาทสำคัญในการพัฒนาทรัพยากรมนุษย์ให้คนไทยเป็นคนดี คนเก่ง มีคุณภาพ พร้อมสำหรับวิถีชีวิตในศตวรรษที่ ๒๑ ครู และบุคลากรทางการศึกษา ต้องตระหนักถึงความสำคัญในอาชีพและหน้าที่ของตน โดย ครูต้องมีจิตวิญญาณของความเป็นครู มีความรู้ความสามารถอย่างแท้จริง และเป็นต้นแบบด้านคุณธรรมและจริยธรรมพัฒนาตนเองทางวิชาชีพอย่างต่อเนื่อง เพื่อประโยชน์ในการพัฒนาผู้เรียน เปลี่ยนโฉมบทบาท “ครู” ให้เป็นครูยุคใหม่ โดยปรับบทบาทจาก “ครูผู้สอน” เป็น “Coach” หรือ ผู้อำนวยการการเรียนรู้ทำหน้าที่ กระตุ้น สร้างแรงบันดาลใจ แนะนำวิธีเรียนรู้และวิธีจัดระเบียบการสร้างความรู้ ออกแบบกิจกรรม

และสร้างนวัตกรรมการเรียนรู้ให้ผู้เรียน และมีบทบาทเป็นนักวิจัยพัฒนากระบวนการเรียนรู้เพื่อผลสัมฤทธิ์ของผู้เรียน

เป้าประสงค์

๑. หลักสูตรปฐมวัยและหลักสูตรแกนกลางการศึกษาขั้นพื้นฐาน มีการพัฒนาที่สอดคล้องกับแนวโน้มการพัฒนาของประเทศ
๒. ผู้เรียนได้รับการพัฒนาตามจุดมุ่งหมายของหลักสูตร และมีทักษะความสามารถที่สอดคล้องกับทักษะที่จำเป็นในศตวรรษที่ ๒๑ มีความยืดหยุ่นทางด้านความคิด สามารถทำงานร่วมกับผู้อื่นได้ ภายใต้อิทธิพลที่เป็นพหุวัฒนธรรม รวมถึงการวางพื้นฐานการเรียนรู้เพื่อการวางแผนชีวิต ที่เหมาะสมในแต่ละช่วงวัยและนำไปปฏิบัติได้
๓. ผู้เรียนได้รับการพัฒนาให้มีความรู้และทักษะนำไปสู่การพัฒนานวัตกรรม
๔. ผู้เรียนได้รับการพัฒนาเต็มตามศักยภาพ เชื่อมโยงสู่อาชีพและการมีงานทำ มีทักษะอาชีพที่สอดคล้องกับความต้องการของประเทศ
๕. ผู้เรียนได้รับการพัฒนาให้มีความรู้และทักษะในการจัดการสุขภาพของตนเองให้มีสุขภาพที่ดี สามารถดำรงชีวิตอย่างมีความสุขทั้งด้านร่างกายและจิตใจ
๖. ครู เปลี่ยนบทบาทจาก “ครูผู้สอน” เป็น “Coach” ผู้ให้คำปรึกษาข้อเสนอแนะการเรียนรู้ หรือผู้อำนวยการการเรียนรู้
๗. ครู มีความรู้ความสามารถในการจัดการเรียนการสอน และเป็นแบบอย่างด้านคุณธรรมและจริยธรรม

ตัวชี้วัด

๑. ผู้เรียนทุกระดับมีสมรรถนะสำคัญตามหลักสูตร มีทักษะการเรียนรู้ในศตวรรษที่ ๒๑ (๓R๘C)
๒. ร้อยละของผู้เรียนชั้นประถมศึกษาปีที่ ๓ ที่มีคะแนนผลการทดสอบความสามารถพื้นฐานระดับชาติ (NT) ผ่านเกณฑ์ที่กำหนด
๓. ร้อยละของผู้เรียนที่มีคะแนนผลการทดสอบทางการศึกษาระดับชาติด้านขั้นพื้นฐาน (O-NET) มากกว่าร้อยละ ๕๐ ในแต่ละวิชาเพิ่มขึ้นจากปีการศึกษาที่ผ่านมา
๔. ร้อยละผู้เรียนที่จบการศึกษาชั้นประถมศึกษาปีที่ ๖ ชั้นมัธยมศึกษาปีที่ ๓ ชั้นมัธยมศึกษาปีที่ ๖ มีทักษะการเรียนรู้ที่เชื่อมโยงสู่อาชีพและการมีงานทำ ตามความถนัดและความต้องการของตนเอง มีทักษะอาชีพที่สอดคล้องกับความต้องการของประเทศ วางแผนชีวิตและวางแผนทางการเงินที่เหมาะสมและนำไปปฏิบัติได้

๕. ผู้เรียนทุกคนมีทักษะพื้นฐานในการดำรงชีวิต สามารถดำรงชีวิตอยู่ในสังคมได้อย่างมีความสุข มีความยืดหยุ่นทางด้านความคิด สามารถทำงานร่วมกับผู้อื่นได้ ภายใต้สังคมที่เป็นพหุวัฒนธรรม

๖. ผู้เรียนทุกคนมีศักยภาพในการจัดการสุขภาวะของตนเองให้มีสุขภาวะที่ดี สามารถดำรงชีวิตอย่างมีความสุขทั้งด้านร่างกายและจิตใจ

๗. ครู มีการเปลี่ยนบทบาทจาก “ครูผู้สอน” เป็น “Coach” ผู้ให้คำปรึกษาข้อเสนอแนะการเรียนรู้หรือผู้อำนวยการการเรียนรู้

มาตรการและแนวทางการดำเนินการ

๑. พัฒนาหลักสูตรทุกระดับการศึกษา

๒. การพัฒนาศักยภาพ และคุณภาพของผู้เรียน

- ๒.๑ การพัฒนาศักยภาพและคุณภาพของผู้เรียนระดับปฐมวัย
- ๒.๒ การพัฒนาศักยภาพ และคุณภาพผู้เรียนระดับประถมศึกษา
- ๒.๓ การพัฒนาศักยภาพ และคุณภาพผู้เรียนระดับมัธยมศึกษา
- ๒.๔ พัฒนาคุณภาพผู้เรียนที่มีความต้องการดูแลเป็นพิเศษ

๓. นำเทคโนโลยีดิจิทัล (Digital Technology) มาใช้สนับสนุนการเรียนรู้ให้แก่ผู้เรียนทุกระดับการจัดการศึกษา

๔. การพัฒนาคุณภาพครู และบุคลากรทางการศึกษา

- ๔.๑ การผลิตครูที่มีคุณภาพ
- ๔.๒ พัฒนาครู และบุคลากรทางการศึกษา

นโยบายที่ ๔ ด้านการสร้างโอกาสในการเข้าถึงบริการการศึกษาที่มีคุณภาพ มีมาตรฐาน และการลดความเหลื่อมล้ำทางการศึกษา

เป้าประสงค์

๑. สถานศึกษาจัดการศึกษาเพื่อให้บรรลุเป้าหมายโลกเพื่อการพัฒนาอย่างยั่งยืน (Global Goals for Sustainable Development)

๒. สถานศึกษากำกับองค์กรปกครองท้องถิ่น ภาคเอกชน และหน่วยงานที่เกี่ยวข้องในระดับพื้นที่ ร่วมมือในการจัดการศึกษา

๓. สถานศึกษามีคุณภาพ และมีมาตรฐานตามบริบทของพื้นที่

๔. งบประมาณ และทรัพยากรทางการศึกษามีเพียงพอ และเหมาะสม สอดคล้องกับสภาพข้อเท็จจริง โดยคำนึงถึงความจำเป็นตามสภาพพื้นที่ภูมิศาสตร์ สภาพทางเศรษฐกิจ และที่ตั้งของสถานศึกษา

๕. งบประมาณเพื่อเป็นค่าใช้จ่าย และงบลงทุนแก่สถานศึกษาอย่างเหมาะสมเพื่อให้สถานศึกษาบริหารงานจัดการศึกษาอย่างมีประสิทธิภาพ

๖. นำเทคโนโลยีดิจิทัล (Digital Technology) มาเป็นเครื่องมือให้ผู้เรียนได้มีโอกาสเข้าถึงบริการด้านการศึกษาได้อย่างมีประสิทธิภาพ

๗. พัฒนาระบบการติดตาม สนับสนุนและประเมินผลเพื่อสร้างหลักประกันสิทธิการได้รับการศึกษาที่มีคุณภาพของประชาชน

ตัวชี้วัด

๑. ผู้เรียนทุกคนสามารถเข้าเรียนในสถานศึกษาที่มีคุณภาพเป็นมาตรฐานเสมอกัน
๒. ผู้เรียนทุกคนได้รับจัดสรรงบประมาณอุดหนุนอย่างเพียงพอ และเหมาะสม สอดคล้องกับสภาพข้อเท็จจริง โดยคำนึงถึงความจำเป็นตามสภาพพื้นที่ภูมิศาสตร์ สภาพทางเศรษฐกิจ และที่ตั้งของสถานศึกษา และความต้องการจำเป็นพิเศษสำหรับผู้พิการ
๓. ผู้เรียนได้รับการสนับสนุน วัสดุ อุปกรณ์ และอุปกรณ์ดิจิทัล (Digital Device) เพื่อใช้เป็นเครื่องมือในการเรียนรู้ที่เหมาะสม เพียงพอ
๔. ครูได้รับการสนับสนุน วัสดุ อุปกรณ์ และอุปกรณ์ดิจิทัล (Digital Device) เพื่อใช้เป็นเครื่องมือในการจัดกิจกรรมการเรียนรู้ให้แก่ผู้เรียน
๕. สถานศึกษาได้รับการพัฒนาให้มีมาตรฐานอย่างเหมาะสมตามบริบท ด้านประเภท ขนาด และพื้นที่
๖. สถานศึกษานำเทคโนโลยีดิจิทัล (Digital Technology) มาใช้เป็นเครื่องมือในการจัดกิจกรรมการเรียนรู้ให้แก่ผู้เรียนได้อย่างมีประสิทธิภาพ
๗. สถานศึกษามีระบบการดูแลช่วยเหลือและคุ้มครองนักเรียนและการแนะแนวที่มีประสิทธิภาพ
๘. สถานศึกษาที่มีระบบฐานข้อมูลประชากรวัยเรียนและสามารถนำมาใช้ในการวางแผนจัดการเรียนรู้ให้แก่ผู้เรียนได้อย่างมีประสิทธิภาพ

มาตรการและแนวทางการดำเนินการ

๑. สร้างความร่วมมือกับองค์กรปกครองระดับท้องถิ่น ภาคเอกชน หน่วยงานที่เกี่ยวข้องในการจัดการศึกษาให้สอดคล้องกับบริบทของพื้นที่
๒. การยกระดับสถานศึกษาในสังกัดทุกระดับและทุกประเภท ให้มีคุณภาพและมาตรฐานตามบริบทของพื้นที่
๓. จัดสรรงบประมาณสนับสนุนผู้เรียนทุกกลุ่ม และสถานศึกษาทุกประเภท อย่างเหมาะสมและเพียงพอ
๔. การประยุกต์ใช้เทคโนโลยีดิจิทัล (Digital Technology) เป็นเครื่องมือในการพัฒนาคุณภาพของผู้เรียน

นโยบายที่ ๕ ด้านการจัดการศึกษาเพื่อพัฒนาคุณภาพชีวิตที่เป็นมิตรกับสิ่งแวดล้อม

เป้าประสงค์

๑. สถานศึกษา นักเรียนได้รับการส่งเสริมด้านความรู้ การสร้างจิตสำนึกด้านการผลิตและบริโภค ที่เป็นมิตรกับสิ่งแวดล้อม
๒. สถานศึกษาสามารถนำเทคโนโลยีมาจัดทำระบบสารสนเทศการเก็บข้อมูลด้านความรู้ เรื่อง ฉลากสีเขียวเพื่อสิ่งแวดล้อม ฯลฯ และสามารถนำมาประยุกต์ใช้ในทุกโรงเรียนตามแนวทาง Thailand ๔.๐
๓. สถานศึกษามีการจัดทำนโยบายจัดซื้อจัดจ้างที่เป็นมิตรกับสิ่งแวดล้อม
๔. สถานศึกษามีการบูรณาการหลักสูตร กิจกรรมเรื่องวงจรชีวิตของผลิตภัณฑ์ การผลิตและบริโภค สู่การลดปริมาณคาร์บอนในโรงเรียนคาร์บอนต่ำสู่ชุมชนคาร์บอนต่ำ
๕. สำนักงานคณะกรรมการการศึกษาขั้นพื้นฐาน และสำนักงานเขตพื้นที่การศึกษา โรงเรียนทุกโรงเรียนในสังกัดมีการปรับปรุงและพัฒนาเป็นหน่วยงานต้นแบบสำนักงานสีเขียว (GREEN OFFICE) เพื่อให้มีบริบทที่เป็นแบบอย่างเอื้อหรือสนับสนุนการเรียนรู้ของนักเรียนและชุมชน
๖. สถานศึกษาในสำนักงานคณะกรรมการการศึกษาขั้นพื้นฐาน จาก ๒๒๕ เขต มีนโยบายส่งเสริมความรู้และสร้างจิตสำนึกและจัดการเรียนรู้การผลิตและบริโภคที่เป็นมิตรกับสิ่งแวดล้อม
๗. สถานศึกษาต้นแบบนำขยะมาใช้ประโยชน์เพื่อลดปริมาณขยะ จำนวน ๑๕,๐๐๐ โรงเรียน
๘. มีสถานศึกษานวัตกรรมต้นแบบในการนำ ๓RS มาประยุกต์ใช้ในการผลิตและบริโภคที่เป็นมิตรกับสิ่งแวดล้อม จำนวน ๖,๐๐๐ โรงเรียน
๙. สำนักงานเขตพื้นที่การศึกษา ๒๒๕ เขต มีการทำนโยบายการจัดซื้อจัดจ้างที่เป็นมิตรกับสิ่งแวดล้อม

ตัวชี้วัด

๑. สถานศึกษาในสังกัดมีนโยบายและจัดกิจกรรมให้ความรู้ ที่ถูกต้องและสร้างจิตสำนึกด้านการผลิตและบริโภคที่เป็นมิตรกับสิ่งแวดล้อมนำไปปฏิบัติใช้ที่บ้านและชุมชนเช่น การส่งเสริมอาชีพที่เป็นมิตรกับสิ่งแวดล้อม การลดใช้สารเคมีจากปุ๋ยและยาฆ่าแมลง ฯลฯ
๒. สถานศึกษามีการนำขยะมาใช้ประโยชน์ในรูปผลิตภัณฑ์และพลังงานเพื่อลดปริมาณขยะและมีส่งเสริมการคัดแยกขยะในชุมชนเพื่อลดปริมาณคาร์บอนที่โรงเรียนและชุมชน
๓. สถานศึกษามีการบูรณาการเรื่องการจัดการขยะแบบมีส่วนร่วมและการนำขยะมาใช้ประโยชน์รวมทั้งสอดแทรกในสาระการเรียนรู้ที่เกี่ยวข้อง

๔. นักเรียนเรียนรู้จากแหล่งเรียนรู้ มีการขยายผลแหล่งเรียนรู้ นักเรียน โรงเรียน ชุมชน เรียนรู้ด้านการลดใช้พลังงาน การจัดการขยะและอนุรักษ์สิ่งแวดล้อมเพื่อเป็นแหล่งเรียนรู้ และตัวอย่างรูปแบบผลิตภัณฑ์ที่เป็นมิตรกับสิ่งแวดล้อม เช่น โรงงานอุตสาหกรรมสีเขียว ฯลฯ

๕. นักเรียน สถานศึกษามีการเก็บข้อมูลเปรียบเทียบการลดปริมาณคาร์บอนไดออกไซด์ ในการดำเนินกิจกรรมประจำวันในสถานศึกษาและที่บ้าน และข้อมูลของ Carbon Footprint ในรูปแบบ QR CODE และ Paper less

๖. ครู มีความคิดสร้างสรรค์ สามารถพัฒนาสื่อ นวัตกรรม และดำเนินการจัดทำงานวิจัยด้านการสร้างสำนึกด้านการผลิตและบริโภคที่เป็นมิตรกับสิ่งแวดล้อมได้

๗. ครู และนักเรียนสามารถนำสื่อ นวัตกรรมที่ผ่านกระบวนการคิดมาประยุกต์ใช้ในโรงเรียนการจัดการเรียนรู้ และประยุกต์ใช้ในชีวิตประจำวันและชุมชนได้ตามแนวทาง Thailand ๔.๐

๘. สำนักงานเขตพื้นที่การศึกษา สถานศึกษามีการปรับปรุงและพัฒนาบุคลากร และสถานที่ให้เป็นสำนักงานสีเขียวต้นแบบมีนโยบายการจัดซื้อจัดจ้างที่เป็นมิตรกับสิ่งแวดล้อมที่เอื้อต่อการเรียนรู้ของนักเรียนและชุมชน

มาตรการและแนวทางการดำเนินการ

๑. จัดทำ Road Map และแผนปฏิบัติการเพื่อจัดแนวทางการดำเนินการทาง การให้องค์ความรู้และสร้างจิตสำนึกด้านการผลิตและบริโภคที่เป็นมิตรกับสิ่งแวดล้อม

๒. จัดทำคู่มือและพัฒนาสื่อ นวัตกรรมในรูปแบบ QR CODE และสื่อระบบ Multimedia และอื่น ๆ

๓. จัดทำเกณฑ์การประกวดโรงเรียนคาร์บอนต่ำและชุมชนคาร์บอนต่ำและพัฒนาวิทยากรให้ ความรู้เรื่องวงจรชีวิตของผลิตภัณฑ์ (LCA) ส่งเสริมคาร์บอนต่ำ

๔. พัฒนาวิเคราะห์แผนการจัดการเรียน และจัดทำหน่วยการเรียนรู้ในเรื่อง การผลิตและบริโภคที่เป็นกับสิ่งแวดล้อมต่อการเปลี่ยนแปลงสภาพภูมิอากาศ ตั้งแต่ระดับปฐมวัย จนถึงระดับมัธยมศึกษา และพัฒนาระบบข้อมูลสารสนเทศการเก็บข้อมูลการลดก๊าซที่มีผลต่อปรากฏการณ์ภาวะ เรือนกระจก เช่น คาร์บอนไดออกไซด์ ในรูปแบบการเปรียบเทียบและการลดการปล่อยคาร์บอนไดออกไซด์ในการ ดำเนินชีวิตประจำวัน Carbon emission /Carbon Footprint ในสถานศึกษาสู่ชุมชน

๕. จัดจ้างผู้เชี่ยวชาญในการจัดทำ Road Map เป็นที่ปรึกษาในการดำเนินการตามแผนปฏิบัติการ การโรงเรียนคาร์บอนต่ำสู่ชุมชนคาร์บอนต่ำ

๖. พัฒนาต่อยอดและขยายผลศูนย์การเรียนรู้ลดใช้พลังงาน การจัดการขยะ และอนุรักษ์สิ่งแวดล้อมใน ๖ ศูนย์ ๔ ภูมิภาค

๗. พัฒนาเครื่องมือ และ กระบวนการให้ความรู้และแนวทางการจัดการเรียนรู้ กิจกรรม เรื่องการ ผลิตและบริโภคที่เป็นมิตรกับสิ่งแวดล้อมใน ๖ ภูมิภาค

๘. จัดสรรงบประมาณดำเนินการตาม Road map และแผนปฏิบัติการ ๒๕๕ เขต เพื่อดำเนินการต่อยอดขยายความรู้และสร้างเครือข่ายโรงเรียน ชุมชน และเชื่อมต่อหน่วยงานทั้งภาครัฐและเอกชน

๙. สนับสนุน ส่งเสริม พัฒนากระบวนการรณรงค์ให้มีการจัดซื้อจัดจ้างที่เป็นมิตรกับสิ่งแวดล้อมและยกระดับสำนักงานเขตพื้นที่ต้นแบบ ๒๒๕ เขต และสถานศึกษาด้านการบริหารจัดการสำนักงานสีเขียวและสถานศึกษาที่เป็นมิตรกับสิ่งแวดล้อม (Green office)

๑๐. พัฒนา ยกระดับสถานศึกษานำร่องขยายผล ส่งสถานศึกษาต้นแบบด้านการพัฒนา ด้านการผลิต และบริโภค ที่เป็นมิตรกับสิ่งแวดล้อมทั้งระบบ เช่น การเลือกซื้อผลิตภัณฑ์เบอร์ ๕ และผลิตภัณฑ์ที่มีฉลากและสัญลักษณ์เบอร์ ๕ เพื่อลดการใช้ทรัพยากรธรรมชาติและลดปริมาณขยะในสำนักงานและสถานศึกษา

๑๑. ส่งเสริมการพัฒนาสื่อนวัตกรรม และบูรณาการสาระการเรียนรู้และแผนการจัดการเรียนรู้ เรื่องการผลิตและบริโภคที่เป็นมิตรกับสิ่งแวดล้อมต่อการเปลี่ยนแปลงภูมิอากาศ

๑๒. ขยายผลผ่านระบบ DLTV ส่งเสริมความรู้เรื่อง การผลิตและบริโภคที่เป็นมิตรกับสิ่งแวดล้อมต่อความปลอดภัย และสุขภาพที่ดีสู่สังคมเมืองเชิงนิเวศและการจัดการมลพิษ และสิ่งแวดล้อมที่ดี และการเลือกผลิตภัณฑ์ บรรจุกฎหมายที่เป็นมิตรกับสิ่งแวดล้อมและฉลากที่แสดงสัญลักษณ์ที่เป็นมิตรกับสิ่งแวดล้อม

๑๓. พัฒนานวัตกรรมโดยใช้กระบวนการ BBL/PLC และ Decision - Making การนำขยะมาใช้ประโยชน์ในรูปแบบผลิตภัณฑ์และพลังงานและลดปริมาณขยะ การบำบัดน้ำเสียลดการใช้เผาและลดใช้สารเคมี สุโรงเรียนปลอดภัยและเป็นมิตรกับสิ่งแวดล้อม

๑๔. ขยายผลจากโรงเรียนคาร์บอนต่ำสู่ชุมชนเชิงนิเวศและการจัดการมลพิษและสิ่งแวดล้อมดี Green city ด้านพลังงาน การจัดการขยะและน้ำเสีย ชุมชนผลิตและบริโภคที่เป็นมิตรกับสิ่งแวดล้อม

๑๕. ส่งเสริม สนับสนุนและพัฒนาให้นักเรียน โรงเรียนได้ศึกษา เรียนรู้จากแหล่งเรียนรู้ โรงงานอุตสาหกรรม การผลิตที่เป็นมิตรกับสิ่งแวดล้อม ชุมชนเมืองนิเวศ และหน่วยงานส่งเสริมการบริโภคที่เป็นมิตรกับสิ่งแวดล้อมเพื่อนำความรู้มาประยุกต์ใช้และจัดทำโครงการด้านการอนุรักษ์สิ่งแวดล้อม

๑๖. ส่งเสริมแนวทางการจัดการเรียนรู้อาชีพที่เป็นมิตรกับสิ่งแวดล้อมในสถานศึกษา จัดค่ายเยาวชนวัยชนลดคาร์บอนเพื่อโลก ประกวดชุมชนต้นแบบที่นำความรู้จากโรงเรียนต่อยอดสู่ชุมชนนิเวศ ปลอดภัยปลอดสารพิษเป็นมิตรกับสิ่งแวดล้อม อย่างน้อย ๒,๐๐๐ ชุมชน

๑๗. จัดทำระบบนิเทศ ติดตามผลการดำเนินงานในสถานศึกษาทั้งในระบบออนไลน์และนิเทศเชิงคุณภาพพัฒนาการกรอกข้อมูลระบบการนิเทศติดตาม แลกเปลี่ยนนำเสนอผลงานและมอบรางวัลเกียรติยศ ประชาสัมพันธ์และจัดพิมพ์ เว็บไซต์ ผลงานเพื่อเผยแพร่และเป็นต้นแบบ สรุปลงผลรายงาน

นโยบายที่ ๖ ด้านการปรับสมดุลและพัฒนากระบวนการบริหารจัดการศึกษา

เป้าประสงค์

๑. สถานศึกษา หรือกลุ่มสถานศึกษา มีความเป็นอิสระในการบริหารและจัดการศึกษา ครอบคลุม ด้านการบริหารวิชาการ ด้านการบริหารงบประมาณ ด้านการบริหารงานบุคคลและด้านการบริหารงานทั่วไป

๒. หน่วยงานส่วนกลาง และสำนักงานเขตพื้นที่การศึกษา ต้องปรับเปลี่ยนให้เป็นหน่วยงานที่มีความทันสมัย พร้อมทั้งจะปรับตัวให้ทันต่อการเปลี่ยนแปลงของโลกอยู่ตลอดเวลา เป็นหน่วยงานที่มีหน้าที่สนับสนุน ส่งเสริม ตรวจสอบ ติดตาม เพื่อให้สถานศึกษาสามารถจัดการศึกษาได้อย่างมีประสิทธิภาพ

๓. หน่วยงานทุกระดับ มีความโปร่งใส ปลอดการทุจริตและประพฤติมิชอบ บริหารจัดการตามหลักธรรมาภิบาล

๔. หน่วยงานทุกระดับมีกระบวนการ และการวิจัยงบประมาณด้านการศึกษา เพื่อเพิ่มคุณภาพและประสิทธิภาพการจัดการศึกษา โดยการจัดสรรงบประมาณตรงสู่ผู้เรียน

๕. หน่วยงานทุกระดับ พัฒนานวัตกรรม และเทคโนโลยีดิจิทัล (Digital Technology) มาใช้ในการเพิ่มประสิทธิภาพการบริหารและการจัดการเรียนการสอนอย่างเป็นระบบ

ตัวชี้วัด

๑. สถานศึกษาได้รับการกระจายอำนาจการบริหารจัดการศึกษาอย่างเป็นอิสระ

๒. สถานศึกษา สำนักงานเขตพื้นที่การศึกษา และสำนักงานส่วนกลางได้รับการพัฒนาให้เป็นหน่วยงานที่มีความทันสมัย ยืดหยุ่น คล่องตัวสูง พร้อมทั้งจะปรับตัวให้ทันต่อการเปลี่ยนแปลงของโลกอยู่ตลอดเวลาเป็นหน่วยงานที่มีหน้าที่สนับสนุน ส่งเสริม ตรวจสอบ ติดตาม เพื่อให้สถานศึกษาสามารถจัดการศึกษาได้อย่างมีประสิทธิภาพครอบคลุมทุกตำบล

๓. สถานศึกษา สำนักงานเขตพื้นที่การศึกษา และสำนักงานส่วนกลาง นำนวัตกรรม และเทคโนโลยีดิจิทัล (Digital Technology) มาใช้ในการบริหารจัดการและตัดสินใจ ทั้งระบบ

๔. สถานศึกษา และหน่วยงานในสังกัดทุกระดับมีความโปร่งใส ปลอดการทุจริต และประพฤติมิชอบ บริหารจัดการตามหลักธรรมาภิบาล

๕. สถานศึกษา หน่วยงานในสังกัด ทุกระดับ ผ่านการประเมินคุณธรรมและความโปร่งใส ในการดำเนินงานของหน่วยงานภาครัฐ (Integrity & Transparency Assessment : ITA)

๖. สถานศึกษาทุกแห่งและหน่วยงานในสังกัดมีระบบฐานข้อมูลสารสนเทศวิชาการ ผู้เรียน ครู บุคลากรทางการศึกษา สถานศึกษา หน่วยงานในสังกัด

๗. สถานศึกษาทุกแห่งมีข้อมูลผู้เรียนรายบุคคลที่สามารถเชื่อมโยงกับข้อมูลต่าง ๆ นำไปสู่การวิเคราะห์เพื่อวางแผนการจัดการเรียนรู้ผู้เรียนได้อย่างมีประสิทธิภาพ (Big Data Technology)

๘. สถานศึกษา สำนักงานเขตพื้นที่การศึกษา และสำนักงานส่วนกลางมีแพลตฟอร์มดิจิทัล (Digital Platform) เพื่อสนับสนุนภารกิจด้านบริหารจัดการศึกษา

๙. สถานศึกษาทุกแห่งมีระบบข้อมูลสารสนเทศที่สามารถใช้ในการวางแผน การจัดการศึกษาได้อย่างมีประสิทธิภาพ

มาตรการและแนวทางการดำเนินการ

๑. ให้สถานศึกษา หรือ กลุ่มสถานศึกษา มีความเป็นอิสระในการบริหารจัดการศึกษา
๒. พัฒนาสำนักงานส่วนกลาง และสำนักงานเขตพื้นที่การศึกษา เป็นหน่วยงาน มีความทันสมัยอย่างมีประสิทธิภาพ
๓. ปฏิรูปการคลังด้านการศึกษา เพื่อเพิ่มคุณภาพและประสิทธิภาพการจัดการศึกษา โดย การจัดสรรงบประมาณตรงสู่ผู้เรียน และสถานศึกษา
๔. พัฒนานวัตกรรม เทคโนโลยีดิจิทัล (Digital Technology) และระบบการทำงานที่เป็น ดิจิทัลเข้ามาประยุกต์ใช้อย่างคุ้มค่าและเกิดประโยชน์สูงสุด

ส่วนที่ ๔
ทิศทางการพัฒนาการศึกษาขั้นพื้นฐาน
สำนักงานเขตพื้นที่การศึกษาประถมศึกษาเชียงใหม่ เขต ๑
ปีงบประมาณ พ.ศ. ๒๕๖๓ - ๒๕๖๕

ค่านิยมร่วม : SHARED VALUES
 สำนักงานเขตพื้นที่การศึกษาประถมศึกษาเชียงใหม่ เขต ๑

CM Area I

- | | |
|-------------------|--------------------|
| ๑. Creative | ความคิดสร้างสรรค์ |
| ๒. Morality | คุณธรรมเป็นเลิศ |
| ๓. Accountability | รับผิดชอบร่วมกัน |
| ๔. Relationship | สร้างสัมพันธ์ที่ดี |
| ๕. Excellent | มีผลงานยอดเยี่ยม |
| ๖. Accuracy | ถูกต้องเหมาะสม |
| ๗. Innovation | สิ่งสมนวัตกรรม |

ก. บทนำ

รัฐธรรมนูญแห่งราชอาณาจักรไทย พ.ศ. ๒๕๖๐ หมวด ๕ หน้าที่ของรัฐ มาตรา ๕๔ บัญญัติว่า “รัฐต้องดำเนินการให้เด็กทุกคนได้รับการศึกษาเป็นเวลาสิบสองปี ตั้งแต่ก่อนวัยเรียนจนจบ การศึกษาภาคบังคับอย่างมีคุณภาพโดยไม่เก็บค่าใช้จ่าย” และคำสั่งหัวหน้าคณะรักษาความสงบแห่งชาติ ที่ ๒๘/๒๕๕๙ เรื่อง ให้จัดการศึกษาขั้นพื้นฐาน ๑๕ ปี โดยไม่เก็บค่าใช้จ่าย ตามนัยข้อ ๓ กำหนดว่า “ให้ส่วนราชการที่เกี่ยวข้องกับการจัดการศึกษาขั้นพื้นฐานดำเนินการจัดการศึกษาขั้นพื้นฐาน ๑๕ ปี ให้มีมาตรฐานและคุณภาพ โดยไม่เก็บค่าใช้จ่าย” และตามหมวด ๖ แนวนโยบายแห่งรัฐ มาตรา ๖๕ บัญญัติว่า “ให้รัฐพึงจัดให้มียุทธศาสตร์ชาติเป็นเป้าหมายการพัฒนาประเทศอย่างยั่งยืนตามหลัก ธรรมาภิบาล เพื่อใช้เป็นกรอบในการจัดทำแผนต่าง ๆ ให้สอดคล้องและบูรณาการกันเพื่อให้เกิด การผลักดันร่วมกันไปสู่เป้าหมายดังกล่าว”

อนึ่ง ยุทธศาสตร์ชาติ (พ.ศ. ๒๕๖๐ - ๒๕๘๐) ประกาศ ณ วันที่ ๘ ตุลาคม พ.ศ. ๒๕๖๑ ได้กำหนดวิสัยทัศน์ ในการพัฒนาประเทศ ดังนี้ “ประเทศไทยมีความมั่นคง มั่งคั่ง ยั่งยืน เป็นประเทศที่ พัฒนาแล้ว ด้วยการพัฒนาตามหลักปรัชญาของเศรษฐกิจพอเพียง” และได้กำหนดยุทธศาสตร์ในการ พัฒนาประเทศตามวิสัยทัศน์ไว้ ๖ ยุทธศาสตร์ คือ

๑. ยุทธศาสตร์ชาติด้านความมั่นคง

๒. ยุทธศาสตร์ชาติด้านการสร้างความสามารถในการแข่งขัน
๓. ยุทธศาสตร์ชาติด้านการพัฒนาและเสริมสร้างศักยภาพทรัพยากรมนุษย์
๔. ยุทธศาสตร์ชาติด้านการสร้างโอกาสและความเสมอภาคทางสังคม
๕. ยุทธศาสตร์ชาติด้านการสร้างการเติบโตบนคุณภาพชีวิตที่เป็นมิตรกับสิ่งแวดล้อม
๖. ยุทธศาสตร์ชาติด้านการปรับสมดุลและพัฒนาระบบการบริหารจัดการภาครัฐ

สำนักงานเขตพื้นที่การศึกษาประถมศึกษาเชียงใหม่ เขต ๑ ได้ตระหนักถึงความสำคัญของยุทธศาสตร์ชาติเป็นอย่างยิ่ง เพราะเป็นแนวทางในการพัฒนาประเทศที่ยั่งยืน โดยเฉพาะอย่างยิ่ง ยุทธศาสตร์ชาติด้านการพัฒนาและเสริมสร้างศักยภาพทรัพยากรมนุษย์ ซึ่งเป็นยุทธศาสตร์ที่เน้นการวางรากฐานการพัฒนาทรัพยากรมนุษย์ของประเทศอย่างเป็นระบบ โดยมุ่งเน้นการพัฒนาและยกระดับคนในทุกมิติและในทุกช่วงวัยให้เป็นทรัพยากรมนุษย์ที่ดี เก่ง และมีคุณภาพพร้อมขับเคลื่อนการพัฒนาประเทศไปข้างหน้าได้อย่างเต็มศักยภาพ ซึ่ง “คนไทยในอนาคต จะต้องมีความพร้อมทั้งกาย ใจ สติปัญญา มีพัฒนาการที่ครอบคลุมด้านและมีสุขภาวะที่ดีในทุกช่วงวัย มีจิตสาธารณะ รับผิดชอบต่อสังคมและผู้อื่น มัธยัสถ์ อดออม โอบอ้อมอารี มีวินัย รักชาติ ศาสนา และพระมหากษัตริย์ และมีพลเมืองดีของชาติ มีหลักคิดที่ถูกต้อง มีทักษะที่จำเป็นในศตวรรษที่ ๒๑ มีทักษะสื่อสารภาษาอังกฤษและ ภาษาที่ ๓ และอนุรักษ์ภาษาท้องถิ่น มีนิสัยรักการเรียนรู้และการพัฒนาตนเองอย่างต่อเนื่องตลอดชีวิต สู่การเป็นคนไทย ที่มีทักษะสูง เป็นนวัตกรรม นวัตกรรม นักคิด ผู้ประกอบการ เกษตรกรยุคใหม่และอื่น ๆ โดยมี สัมมาชีพตามความถนัดของตนเอง”

ดังนั้น เพื่อให้การพัฒนาประเทศไปสู่เป้าหมาย “**ประเทศไทยมั่นคง ประชาชนมีความสุข เศรษฐกิจพัฒนาอย่างต่อเนื่อง สังคมเป็นธรรม ฐานทรัพยากรธรรมชาติยั่งยืน**” สำนักงานเขตพื้นที่การศึกษาประถมศึกษาเชียงใหม่ เขต ๑ จึงได้กำหนดทิศทางการพัฒนาในแผนพัฒนาคุณภาพการศึกษา ปีงบประมาณ พ.ศ. ๒๕๖๓ – ๒๕๖๕ สอดคล้องกับยุทธศาสตร์ชาติ ๒๐ ปี (พ.ศ. ๒๕๖๑ – ๒๕๘๐) แผนการศึกษาแห่งชาติ พ.ศ. ๒๕๖๐ - ๒๕๗๙ แผนการปฏิรูปประเทศ นโยบายรัฐบาลที่ได้แถลงนโยบายต่อรัฐสภา เมื่อวันที่ ๒๕ - ๒๖ กรกฎาคม ๒๕๖๒ และนโยบายและจุดเน้นของกระทรวงศึกษาธิการ และนโยบาย สพฐ. ปีงบประมาณ พ.ศ. ๒๕๖๓ โดยการมีส่วนร่วมของบุคลากรทุกคนทุกฝ่าย ประกอบด้วย วิทยาลัยฯ พันธกิจ เป้าประสงค์ และมาตรการและแนวทางในการดำเนินการ ดังนี้

ข. วิทยาลัยฯ

“พัฒนาคุณภาพทุนมนุษย์ ก้าวสู่องค์กรแห่งนวัตกรรม”

ค. พันธกิจ

๑. จัดการศึกษาเพื่อเสริมสร้างความมั่นคงของสถาบันหลักของชาติและการปกครองในระบอบประชาธิปไตยอันมีพระมหากษัตริย์ทรงเป็นประมุข
๒. พัฒนาผู้เรียนให้มีความสามารถความเป็นเลิศทางวิชาการเพื่อสร้างขีดความสามารถในการแข่งขัน

๓. พัฒนาศักยภาพและคุณภาพผู้เรียนให้มีสมรรถนะตามหลักสูตรและคุณลักษณะในศตวรรษที่ ๒๑

๔. สร้างโอกาส ความเสมอภาค ลดความเหลื่อมล้ำ ให้ผู้เรียนทุกคนได้รับบริการทางการศึกษาอย่างทั่วถึงและเท่าเทียม

๕. พัฒนาผู้บริหาร ครู และบุคลากรทางการศึกษาให้เป็นนวัตกรทางการศึกษา

๖. จัดการศึกษาเพื่อพัฒนาคุณภาพชีวิตที่เป็นมิตรกับสิ่งแวดล้อม ยึดหลักปรัชญาของเศรษฐกิจพอเพียง และเป้าหมายการพัฒนาที่ยั่งยืน (Sustainable Development Goals: SDGs)

๗. พัฒนาระบบการบริหารจัดการศึกษาทุกระดับ และจัดการศึกษาโดยเน้นกระบวนการมีส่วนร่วมของชุมชน และใช้เทคโนโลยีดิจิทัล (Digital Technology) เพื่อพัฒนาผู้เรียน Thailand ๔.๐

๘. ใช้ต้นทุนด้านเศรษฐกิจ สังคมและวัฒนธรรมของจังหวัดเชียงใหม่ ต่อยอดพัฒนาผู้เรียนและบุคลากรทางการศึกษาให้มีความรู้ มีทักษะที่จำเป็นตามความต้องการของพื้นที่ เป็นบุคคลแห่งการเรียนรู้ก้าวสู่องค์กรนวัตกรรมในปี 2565

ง. เป้าหมาย

๑. ผู้เรียนมีความรักในสถาบันหลักของชาติ และยึดมั่นการปกครองระบอบประชาธิปไตยอันมีพระมหากษัตริย์ทรงเป็นประมุข มีทัศนคติที่ถูกต้องต่อบ้านเมือง มีหลักคิดที่ถูกต้อง และเป็นพลเมืองดีของชาติ มีคุณธรรม จริยธรรม มีค่านิยมที่พึงประสงค์ มีจิตสาธารณะ รับผิดชอบต่อสังคมและผู้อื่น ซื่อสัตย์ สุจริต มัธยัสถ์ อดออม โอบอ้อมอารี มีวินัย รักษาศีลธรรม

๒. ผู้เรียนที่มีความสามารถพิเศษด้านวิทยาศาสตร์ คณิตศาสตร์ ศิลปะ ดนตรี กีฬา ภาษา และอื่น ๆ ได้รับการพัฒนาอย่างเต็มตามศักยภาพ

๓. ผู้เรียน เป็นบุคคลแห่งการเรียนรู้ คิดริเริ่มและสร้างสรรค์นวัตกรรม มีความรู้ มีทักษะ มีสมรรถนะตามหลักสูตร และคุณลักษณะของผู้เรียนในศตวรรษที่ ๒๑ มีสุขภาพที่เหมาะสมตามวัย มีความสามารถในการพึ่งพาตนเอง ตามหลักปรัชญาของเศรษฐกิจพอเพียง และการเป็นพลเมืองพลโลกที่ดี (Global Citizen) พร้อมก้าวสู่สากล นำไปสู่การสร้างความสามารถในการแข่งขันของประเทศ

๔. ผู้เรียนที่มีความต้องการจำเป็นพิเศษ (ผู้พิการ) กลุ่มชาติพันธุ์ กลุ่มผู้ด้อยโอกาส และกลุ่มที่อยู่ในพื้นที่ห่างไกลทุรกันดาร ได้รับการศึกษาอย่างทั่วถึง เท่าเทียม และมีคุณภาพ

๕. ผู้บริหาร ครู และบุคลากรทางการศึกษาเป็นบุคคลแห่งการเรียนรู้ มีความรู้ และจรรยาบรรณ ตามมาตรฐานวิชาชีพ

๖. สถานศึกษาจัดการศึกษาเพื่อการบรรลุเป้าหมายการพัฒนาที่ยั่งยืน (Sustainable Development Goals: SDGs) และสร้างเสริมคุณภาพชีวิตที่เป็นมิตรกับสิ่งแวดล้อม ตามหลักปรัชญาของเศรษฐกิจพอเพียง

๗. สำนักงานคณะกรรมการการศึกษาขั้นพื้นฐาน สำนักงานเขตพื้นที่การศึกษา สถานศึกษามีสมรรถนะในการบริหารจัดการเชิงบูรณาการ มีการกำกับ ติดตาม ประเมินผล มีระบบข้อมูลสารสนเทศที่มีประสิทธิภาพ และการรายงานผลอย่างเป็นระบบ ใช้งานวิจัย เทคโนโลยีและนวัตกรรมในการขับเคลื่อนคุณภาพการศึกษา

๘. สำนักงานเขตพื้นที่การศึกษาและสถานศึกษา พัฒนาหลักสูตรท้องถิ่น ผู้บริหาร ครู และบุคลากรทางการศึกษา นักเรียน สร้างนวัตกรรมจากการเรียนรู้ พัฒนาโรงเรียนแห่งนวัตกรรม (Innovative Schools)

จ. นโยบายและกลยุทธ์สำนักงานเขตพื้นที่การศึกษาประถมศึกษาเชียงใหม่ เขต 1

สำนักงานเขตพื้นที่การศึกษาประถมศึกษาเชียงใหม่ เขต 1 ได้กำหนดนโยบายประจำปีงบประมาณ พ.ศ.๒๕๖๓ - ๒๕๖๕ โดยยึดหลักของการพัฒนาที่ยั่งยืน และการสร้างความสามารถในการแข่งขันของประเทศในอนาคต เป็นแนวทางในการจัดการศึกษาจัดการศึกษาขั้นพื้นฐาน และสอดคล้องกับยุทธศาสตร์ชาติ พ.ศ. ๒๕๖๑ - ๒๕๘๐ แผนแม่บทภายใต้ยุทธศาสตร์ชาติ (พ.ศ. ๒๕๖๑ - ๒๕๘๐) แผนปฏิรูปประเทศด้านการศึกษา แผนพัฒนาเศรษฐกิจและสังคมแห่งชาติ ฉบับที่ ๑๒ (พ.ศ. ๒๕๖๐ - ๒๕๖๕) แผนการศึกษาแห่งชาติ พ.ศ. ๒๕๖๐ - ๒๕๗๙ และสำนักงานคณะกรรมการการศึกษาขั้นพื้นฐาน มุ่งสู่ Thailand ๔.๐ กำหนดนโยบาย ดังนี้

นโยบายที่ ๑ การจัดการศึกษาเพื่อความมั่นคง

นโยบายที่ ๒ การจัดการศึกษาเพื่อเพิ่มความสามารถในการแข่งขัน

นโยบายที่ ๓ การพัฒนาและเสริมสร้างศักยภาพทรัพยากรมนุษย์

นโยบายที่ ๔ การสร้างโอกาสในการเข้าถึงบริการการศึกษาที่มีคุณภาพ

นโยบายที่ ๕ การจัดการศึกษาเพื่อพัฒนาคุณภาพชีวิตที่เป็นมิตรกับสิ่งแวดล้อม

นโยบายที่ ๖ การปรับสมดุลและพัฒนาระบบการบริหารจัดการศึกษา

นโยบายที่ ๗ การใช้บริบทของจังหวัดเชียงใหม่ เป็นฐานการเรียนรู้และต่อยอดสู่การพัฒนา

องค์กรแห่งนวัตกรรม

กลยุทธ์การขับเคลื่อนนโยบาย

กลยุทธ์ที่ ๑ ผู้เรียนเป็นพลเมืองดี มีทักษะชีวิตรู้เท่าทันสังคม

กลยุทธ์ที่ ๒ พัฒนาผู้เรียนสู่ความเป็นเลิศ

กลยุทธ์ที่ ๓ พัฒนาผู้เรียนให้มีทักษะการเรียนรู้ในศตวรรษที่ ๒๑ (3R 8C)

กลยุทธ์ที่ ๔ สร้างโอกาสให้กับผู้เรียนเข้าถึงบริการการศึกษา

กลยุทธ์ที่ ๕ พัฒนาคุณภาพชีวิตเป็นมิตรกับสิ่งแวดล้อม

กลยุทธ์ที่ ๖ พัฒนาองค์กรสู่มาตรฐานและมีความทันสมัย

กลยุทธ์ที่ ๗ พัฒนาสำนักงานเขตพื้นที่การศึกษา และสถานศึกษาให้เป็นบุคคลและองค์กรแห่งการเรียนรู้ ก้าวสู่องค์กรแห่งนวัตกรรม

จ. มาตรการและแนวดำเนินการ

นโยบายที่ ๑ การจัดการศึกษาเพื่อความมั่นคง

ตัวชี้วัด

๑. ร้อยละของผู้เรียนที่มีพฤติกรรมที่แสดงออกถึงความรักในสถาบันหลักของชาติ ยึดมั่นการปกครองระบอบประชาธิปไตยอันมีพระมหากษัตริย์ทรงเป็นประมุข

๒. ร้อยละของผู้เรียนที่มีพฤติกรรมที่แสดงออกถึงการมีทัศนคติที่ดีต่อบ้านเมือง มีหลักคิดที่ถูกต้องเป็นพลเมืองดีของชาติ มีคุณธรรม จริยธรรม มีค่านิยมที่พึงประสงค์ มีคุณธรรม อัตลักษณ์ มีจิตสาธารณะ มีจิตอาสา รับผิดชอบต่อครอบครัว ผู้อื่น และสังคมโดยรวม ซื่อสัตย์ สุจริต มัธยัสถ์ อดออม โอบอ้อมอารี มีวินัย และรักษาศีลธรรม

๓. ร้อยละของผู้เรียนมีความรู้ ความเข้าใจ และมีความพร้อมสามารถรับมือกับภัยคุกคามทุกรูปแบบที่มีผลกระทบต่อความมั่นคง เช่น ภัยจากยาเสพติด ความรุนแรง การคุกคามในชีวิตและทรัพย์สิน การค้ามนุษย์ อาชญากรรมไซเบอร์ และภัยพิบัติต่าง ๆ เป็นต้น

๔. ร้อยละของผู้เรียนในเขตพื้นที่เฉพาะกลุ่มชาติพันธุ์ กลุ่มผู้ด้อยโอกาส และกลุ่มที่อยู่ในพื้นที่ห่างไกลทุรกันดาร พื้นที่สูง ได้รับการบริการด้านการศึกษาระดับพื้นฐานที่มีคุณภาพ และเหมาะสมตรงตามความต้องการ สอดคล้องกับบริบทของพื้นที่

๕. จำนวนสถานศึกษาที่น้อมนำพระบรมราโชบายด้านการศึกษาของพระบาทสมเด็จพระปรเมนทรรามาธิบดีศรีสินทรมหาวชิราลงกรณฯ พระวชิรเกล้าเจ้าอยู่หัว และหลักปรัชญาของเศรษฐกิจพอเพียง ไปพัฒนาผู้เรียนให้มีคุณลักษณะอันพึงประสงค์ตามที่กำหนดได้อย่างมีประสิทธิภาพ

๖. จำนวนสถานศึกษาที่จัดบรรยากาศสิ่งแวดล้อม และจัดกิจกรรมการเรียนรู้ให้ผู้เรียนแสดงออกถึงความรักในสถาบันหลักของชาติ ยึดมั่นการปกครองระบอบประชาธิปไตยอันมีพระมหากษัตริย์ทรงเป็นประมุข มีทัศนคติที่ดีต่อบ้านเมือง มีหลักคิดที่ถูกต้อง เป็นพลเมืองดีของชาติ มีคุณธรรม จริยธรรม

กลยุทธ์ที่ ๑. ผู้เรียนเป็นพลเมืองดี มีทักษะชีวิตรู้เท่าทันสังคม

๑. พัฒนาผู้เรียนทุกคน ให้มีความรักในสถาบันหลักของชาติ ยึดมั่นในการปกครองระบอบประชาธิปไตยอันมีพระมหากษัตริย์ทรงเป็นประมุข และมีทัศนคติที่ดีต่อบ้านเมือง

เป็นการพัฒนาผู้เรียนให้มีความรักในสถาบันหลักของชาติ ยึดมั่นในการปกครองระบอบประชาธิปไตยอันมีพระมหากษัตริย์ทรงเป็นประมุข มีทัศนคติที่ดีต่อบ้านเมือง มีหลักคิดที่ถูกต้อง เป็นพลเมืองดีของชาติ และพลเมืองโลกที่ดี มีคุณธรรม จริยธรรม มีค่านิยมที่พึงประสงค์ มีคุณธรรมอัตลักษณ์ มีจิตสาธารณะ มีจิตอาสา รับผิดชอบต่อครอบครัว ชุมชน และสังคมและประเทศชาติ ซื่อสัตย์ สุจริต มัธยัสถ์ อดออม โอบอ้อมอารี มีวินัย และรักษาศีลธรรม

โดยมีแนวทางการดำเนินการ ดังนี้

๑.๑ สำนักงานเขตพื้นที่การศึกษา ส่งเสริม สนับสนุน กำกับ ติดตาม และประเมิน สถานศึกษาตามมาตรการที่กำหนด

๑.๒ สถานศึกษา

(๑) พัฒนาหลักสูตรของสถานศึกษา โดยนำพระบรมราโชบายด้านการศึกษา ของพระบาทสมเด็จพระปรเมนทรรามาธิบดีศรีสินทรมหาวชิราลงกรณฯ พระวชิรเกล้าเจ้าอยู่หัว และหลักปรัชญาของเศรษฐกิจพอเพียงไปบูรณาการจัดกิจกรรมการเรียนรู้เพื่อพัฒนาผู้เรียนมี คุณลักษณะอันพึงประสงค์ตามที่กำหนด

(๒) จัดบรรยากาศสิ่งแวดล้อม และจัดกิจกรรมการเรียนรู้ให้ผู้เรียนแสดงออกถึง ความรักในสถาบันหลักของชาติ ยึดมั่นการปกครองระบอบประชาธิปไตยอันมีพระมหากษัตริย์ ทรงเป็นประมุข มีทัศนคติที่ดีต่อบ้านเมือง มีหลักคิดที่ถูกต้อง เป็นพลเมืองดีของชาติ และพลเมืองโลก ที่ดี มีคุณธรรม จริยธรรม มีค่านิยมที่พึงประสงค์ มีคุณธรรมอัตลักษณ์ มีจิตสาธารณะ มีจิตอาสา รับผิดชอบต่อครอบครัว ชุมชน สังคม และประเทศชาติ ซื่อสัตย์ สุจริต มัธยัสถ์ อดออม โอบอ้อมอารี มีวินัย และรักษาศีลธรรม

๒. พัฒนาผู้เรียนมีความให้มีความพร้อมสามารถรับมือกับภัยคุกคาม ทุกรูปแบบ ทุกระดับความรุนแรง ที่มีผลกระทบต่อความมั่นคงของประเทศ

เป็นมาตรการในการพัฒนาผู้เรียนให้มีความรู้ ความสามารถในการรับมือกับภัย คุกคาม รูปแบบใหม่ทุกรูปแบบ ทุกระดับความรุนแรง เช่น ภัยจากยาเสพติด ภัยจากความรุนแรง การ คุกคามในชีวิตและทรัพย์สิน การค้ามนุษย์ อาชญากรรมไซเบอร์ และภัยพิบัติต่าง ๆ เป็นต้น ควบคู่ไปกับ การป้องกันและแก้ไขปัญหามีอยู่ในปัจจุบัน และที่อาจจะเกิดขึ้นในอนาคต โดยมีแนวทางการดำเนินการ ดังนี้

๒.๑ สำนักงานเขตพื้นที่การศึกษา ส่งเสริม สนับสนุน กำกับ ติดตาม และประเมิน สถานศึกษาตามมาตรการที่กำหนด

๒.๒ สถานศึกษา

(๑) พัฒนาหลักสูตรสถานศึกษา และจัดกิจกรรมการเรียนรู้ให้ผู้เรียนมีความรู้ ความเข้าใจเกี่ยวกับภัยคุกคามที่มีผลกระทบต่อความมั่นคง ภัยจากยาเสพติด ความรุนแรง การคุกคามในชีวิตและทรัพย์สิน การค้ามนุษย์ อาชญากรรมไซเบอร์ ภัยพิบัติและภาวะฉุกเฉิน และภัยคุกคามรูปแบบใหม่ ตลอดจนรู้จักวิธีการป้องกัน และแก้ไขหากได้รับผลกระทบจากภัยดังกล่าว

(๒) มีมาตรการและแนวทางการป้องกันยาเสพติดในสถานศึกษาและชุมชน

(๓) จัดสภาพแวดล้อมภายในสถานศึกษาให้มีความมั่นคงปลอดภัย

(๔) มีระบบการดูแล ติดตาม และช่วยเหลือผู้เรียน ในการแก้ปัญหาต่าง ๆ ได้รับคำปรึกษาชี้แนะและความช่วยเหลืออย่างทันการณ์ ทันเวลา รวมทั้งการอบรมบ่มนิสัย

๓. พัฒนาคุณภาพผู้เรียนในโรงเรียนโครงการพระราชดำริ

เป็นมาตรการการจัดการศึกษาให้แก่ผู้เรียนที่อยู่ในเขตพื้นที่เฉพาะ กลุ่มชาติพันธุ์ กลุ่มผู้ด้อยโอกาส และกลุ่มที่อยู่ในพื้นที่โครงการพระราชดำริ โรงเรียนกองทุน และโรงเรียนในพื้นที่สูง ได้รับการบริการด้านการศึกษาขั้นพื้นฐานที่มีคุณภาพ โดยมีแนวทางการดำเนินการ ดังนี้

๓.๑ สำนักงานเขตพื้นที่การศึกษา

(๑) สนับสนุนงบประมาณในการพัฒนาครูและบุคลากรทางการศึกษาพื้นที่สูงในถิ่นทุรกันดาร และดูแลนักเรียนในหอพักนอนตามความจำเป็นและเหมาะสมกับบริบท

(๒) ขอบงบประมาณเพิ่มเติมให้สถานศึกษาในกลุ่มโรงเรียนพื้นที่สูง ในถิ่นทุรกันดาร ให้จัดการเรียนรู้ที่มีคุณภาพ และเกิดจิตสำนึกรักในสถาบันชาติ ศาสนา พระมหากษัตริย์

(๓) ส่งเสริมพัฒนางานวิชาการของสถานศึกษา ให้มีผลการปฏิบัติที่ดี มีผลงานปรากฏชัดเป็นที่ยอมรับของผู้ปกครองและชุมชน

๓.๒ สถานศึกษา

(๑) พัฒนารูปแบบและวิธีการจัดการเรียนรู้ สื่อการเรียนรู้ และการวัดและประเมินผลที่เหมาะสมสำหรับการพัฒนาศักยภาพสูงสุด ผู้เรียนกลุ่มชาติพันธุ์ กลุ่มผู้ด้อยโอกาส และกลุ่มที่อยู่ในพื้นที่ห่างไกลทุรกันดาร

(๒) พัฒนาครูให้มีทักษะการสอนภาษาไทยสำหรับเด็กที่ไม่ได้ใช้ภาษาไทยในชีวิตประจำวัน

(๓) ส่งเสริมการจัดการเรียนรู้โดยใช้ชุมชนเป็นฐาน ในการพัฒนาทักษะวิชาการ ทักษะชีวิต ทักษะอาชีพ และภาษาที่ ๓ ที่สอดคล้องและเหมาะสมกับสังคมพหุวัฒนธรรม

นโยบายที่ ๒ การจัดการศึกษาเพื่อเพิ่มความสามารถในการแข่งขันของประเทศ

ตัวชี้วัด

๑. จำนวนผู้เรียนมีความเป็นเลิศทางด้านวิชาการ มีทักษะความรู้ที่สอดคล้องกับทักษะที่จำเป็นในศตวรรษที่ ๒๑ (3R 8C)

๒. ผู้เรียนระดับมัธยมศึกษาผ่านการประเมินสมรรถนะที่จำเป็นด้านการรู้เรื่องการอ่าน (Reading Literacy) ด้านการรู้เรื่องคณิตศาสตร์ (Mathematical Literacy) และด้านการรู้เรื่องวิทยาศาสตร์ (Scientific Literacy) ตามแนวทางการประเมิน PISA

๓. ร้อยละของผู้เรียนที่มีศักยภาพได้รับโอกาสเข้าสู่เวทีการแข่งขันระดับนานาชาติ

กลยุทธ์ที่ ๒ พัฒนาผู้เรียนสู่ความเป็นเลิศ

พัฒนาคุณภาพผู้เรียนเต็มตามศักยภาพ นำไปสู่ความเป็นเลิศด้านวิชาการตามความสามารถ ความสนใจ มีทักษะที่จำเป็นในศตวรรษที่ ๒๑ สร้างขีดความสามารถในการแข่งขันของประเทศ โดยมีแนวทางการดำเนินการ ดังนี้

๒.๑ สำนักงานเขตพื้นที่การศึกษา

(๑) ศึกษาวิเคราะห์ วิจัยและพัฒนาเครื่องมือวัดแวว และรวบรวมเครื่องมือวัดแววจากหน่วยงานต่าง ๆ ที่เกี่ยวข้องทั้งภาครัฐและเอกชน

(๒) ดำเนินการวัดแววความถนัดทางการเรียนของนักเรียนระดับมัธยมศึกษาตอนต้นของโรงเรียนในเขตพื้นที่การศึกษา จัดกิจกรรมแนะแนวให้ผู้เรียนค้นหาตนเอง นำไปสู่การพัฒนาผู้เรียนให้มีความพร้อมที่จะพัฒนาต่อยอดไปสู่ความเป็นเลิศด้านทักษะอาชีพที่ตรงตามความต้องการและความถนัดของผู้เรียน

(๓) ส่งเสริมสนับสนุนให้ สถานศึกษาจัดทำแผนงาน โครงการ และกิจกรรม เพิ่มศักยภาพผู้เรียนตามความถนัด ความสนใจ และความต้องการพัฒนา ทั้งด้านวิชาการ ด้านอาชีพ และกิจกรรมเสริมหลักสูตร โดยภาคีเครือข่ายภายในและภายนอก

(๔) กำกับ ติดตาม และให้ความช่วยเหลือสถานศึกษา พร้อมทั้งรายงานผลการดำเนินงานต่อ สพฐ.และหน่วยงานที่เกี่ยวข้อง

๒.๒ สถานศึกษา

(๑) ดำเนินการวัดแววผู้เรียน และพัฒนาขีดความสามารถของผู้เรียนตามศักยภาพและความถนัด โดยจัดการเรียนรู้ผ่านกิจกรรมการปฏิบัติจริง (Active Learning) เช่น การจัดการเรียนรู้ตามกระบวนการ ๕ ขั้นตอนหรือบันได ๕ ขั้น (Independent Study : IS) การเรียนรู้เชิงบูรณาการแบบสหวิทยาการ เช่น สะเต็มศึกษา (Science Technology Engineering and Mathematics Education : STEM Education) เป็นต้น โดยส่งเสริมให้ครูจัดกิจกรรมการเรียนรู้เพื่อพัฒนาผู้เรียนให้ผู้เรียนเรียนรู้ด้วยตนเองผ่านระบบดิจิทัล (Digital Learning Platform)

(๒) ปรับเปลี่ยนอัตลักษณ์ของสถานศึกษาให้มุ่งเน้นการจัดการเรียนรู้ให้ผู้เรียนมีความเป็นเลิศทางวิชาการตามความถนัด ความสามารถ ความสนใจของผู้เรียน และจัดกิจกรรมเพื่อพัฒนาสุขพลานามัย ให้เป็นคนที่สมบูรณ์แข็งแรงทั้งร่างกายและจิตใจ

(๓) สถานศึกษา พัฒนาหลักสูตรและการจัดกิจกรรมกระบวนการเรียนรู้เพื่อพัฒนาผู้เรียนให้มีความเป็นเลิศทางวิชาการตามความสนใจ และความถนัดเต็มตามศักยภาพ

(๔) ส่งเสริม สนับสนุน ให้ครูและบุคลากรทางการศึกษา ได้รับการพัฒนาเพื่อปรับเปลี่ยนกระบวนการจัดการเรียนรู้ให้แก่ผู้เรียนโดยเน้นการจัดการเรียนรู้ให้แก่ผู้เรียนเป็นรายบุคคลตามความต้องการ และความถนัดของผู้เรียน

(๕) จัดกิจกรรมการเรียนรู้ ให้ผู้เรียนมีความเป็นเลิศในทักษะสื่อสารภาษาไทย ภาษาอังกฤษ และภาษาที่ ๓ เพิ่มเติมอย่างน้อย ๑ ภาษา

(๖) ปรับเปลี่ยนวิธีการวัด ประเมิน ผลการเรียนรู้ของผู้เรียน โดยมุ่งเน้นการวัดประเมินตามสมรรถนะรายบุคคล โดยการวัดประเมินจากส่วนกลางในชั้นมัธยมศึกษาปีที่ ๓

(๗) สรุปและรายงานผลการดำเนินงานต่อสำนักงานเขตพื้นที่การศึกษาและหน่วยงานที่เกี่ยวข้อง

นโยบายที่ ๓ การพัฒนาและสร้างเสริมศักยภาพของทรัพยากรมนุษย์ ตัวชี้วัด

๑. ผู้เรียนทุกระดับมีสมรรถนะสำคัญตามหลักสูตร มีทักษะการเรียนรู้ในศตวรรษที่ ๒๑ (3R8C)

๒. ร้อยละของผู้เรียนชั้นประถมศึกษาปีที่ ๓ ที่มีคะแนนผลการทดสอบความสามารถพื้นฐานระดับชาติ (NT) ผ่านเกณฑ์ที่กำหนด

๓. ร้อยละของผู้เรียนที่มีคะแนนผลการทดสอบทางการศึกษาระดับชาตินิยมพื้นฐาน (O-NET) มากกว่าร้อยละ ๕๐ ในแต่ละวิชาเพิ่มขึ้นจากปีการศึกษาที่ผ่านมา

๔. ร้อยละผู้เรียนที่จบการศึกษาชั้นประถมศึกษาปีที่ ๖ ชั้นมัธยมศึกษาปีที่ ๓ ชั้นมัธยมศึกษาปีที่ ๖ มีทักษะการเรียนรู้ที่เชื่อมโยงสู่อาชีพและการมีงานทำ ตามความถนัดและความต้องการของตนเอง มีทักษะอาชีพที่สอดคล้องกับความต้องการของประเทศ วางแผนชีวิตและวางแผนทางการเงินที่เหมาะสมและนำไปปฏิบัติได้

๕. ผู้เรียนทุกคนมีทักษะพื้นฐานในการดำรงชีวิต สามารถดำรงชีวิตอยู่ในสังคมได้อย่างมีความสุข มีความยืดหยุ่นทางด้านความคิด สามารถทำงานร่วมกับผู้อื่นได้ ภายใต้อิทธิพลที่เป็นพหุวัฒนธรรม

๖. ผู้เรียนทุกคนมีศักยภาพในการจัดการสุขภาวะของตนเองให้มีสุขภาวะที่ดี สามารถดำรงชีวิตอย่างมีความสุขทั้งด้านร่างกายและจิตใจ

๗. ครู มีการเปลี่ยนบทบาทจาก “ครูผู้สอน” เป็น “Coach” ผู้ให้คำปรึกษา ข้อเสนอแนะการเรียนรู้หรือผู้อำนวยการการเรียนรู้

กลยุทธ์ที่ ๓ พัฒนาผู้เรียนให้มีทักษะการเรียนรู้ในศตวรรษที่ ๒๑ (3R 8C)

๓.๑ พัฒนาหลักสูตรทุกระดับการศึกษา

เป็นมาตรการสนับสนุนให้มีการพัฒนาหลักสูตรการศึกษาปฐมวัย และหลักสูตรแกนกลางให้เป็นหลักสูตรเชิงสมรรถนะ สอดคล้องกับทักษะที่จำเป็นในศตวรรษที่ ๒๑ เอื้อต่อการพัฒนาสมรรถนะผู้เรียนเป็นรายบุคคลอย่างเหมาะสมทุกด้านทั้งทางด้านร่างกาย จิตใจ อารมณ์ สังคม และสติปัญญา มีทักษะสื่อสารภาษาไทย ภาษาที่ ๓ มีแนวทางดำเนินการ ดังนี้

(๑) สำนักงานเขตพื้นที่การศึกษา

(๑) ส่งเสริมให้สถานศึกษาพัฒนาหลักสูตรทุกระดับเพื่อให้ผู้เรียนได้รับการพัฒนา ๔ ด้าน (ร่างกาย จิตใจ อารมณ์ และสติปัญญา) สอดคล้องกับทักษะที่จำเป็นในศตวรรษที่ ๒๑

(๒) ส่งเสริมให้ครูปรับเปลี่ยนการจัดการเรียนรู้ “ครูผู้สอน” เป็น “Coach” ผู้อำนวยการการศึกษานำ ผู้ให้คำปรึกษา ทางวิชาการกับครูอย่างใกล้ชิด เรียนรู้ปัญหาและแนวทางการแก้ไขร่วมกัน เกิดประโยชน์ในการพัฒนาผู้เรียน

(๒) **สถานศึกษา** พัฒนาหลักสูตรสถานศึกษา ให้เหมาะสมกับบริบทโรงเรียน สอดคล้องกับหลักสูตรแกนกลาง เน้นการพัฒนาผู้เรียนเป็นรายบุคคล (หลักสูตรเชิงสมรรถนะ) ส่งเสริมแนะนำให้ครูปรับเปลี่ยนการจัดการเรียนรู้ให้ตอบสนองต่อความต้องการของผู้เรียน

๓.๒. การพัฒนาศักยภาพ และคุณภาพของผู้เรียน

(๓.๒.๑) การพัฒนาศักยภาพและคุณภาพของผู้เรียนระดับปฐมวัย

เด็กปฐมวัยได้รับการพัฒนาเหมาะสมกับวัยในทุกด้าน ทั้งทางด้านร่างกาย จิตใจ อารมณ์ สังคม และสติปัญญา มีวินัย มีทักษะสื่อสารภาษาไทย และมีทักษะสื่อสารภาษาอังกฤษ (ฟัง พูด) และทักษะด้านดิจิทัล พร้อมทั้งจะได้รับการพัฒนา โดยมีแนวทางดำเนินการ ดังนี้

(๓.๒.๑.๑) สำนักงานเขตพื้นที่การศึกษา

(๑) จัดทำเครื่องมือประเมินพัฒนาการเด็กปฐมวัย และประเมินพัฒนาการเด็กปฐมวัย ในภาพรวมของเขตพื้นที่การศึกษา

(๒) ส่งเสริมสนับสนุนการดำเนินงานของ สถานศึกษาเพื่อประเมินพัฒนาการเด็กปฐมวัย และดำเนินการพัฒนาครูและบุคลากรปฐมวัย รวมทั้งผู้ปกครอง ให้มีความรู้ความเข้าใจการจัดการศึกษาปฐมวัย

(๓) ศึกษา วิเคราะห์ วิจัย การจัดการศึกษาปฐมวัย ให้เกิดการพัฒนา

(๔) กำกับ ติดตาม และให้ความช่วยเหลือสถานศึกษา

(๓.๒.๑.๒) สถานศึกษา

(๑) จัดสภาพแวดล้อมทั้งในและนอกห้องเรียนให้เอื้อต่อการพัฒนาการเรียนรู้

(๒) จัดการเรียนรู้ สร้างประสบการณ์ เน้นการเรียนรู้เป็นเล่น เรียนรู้อย่างมีความสุข

(๓) ปรับปรุงอาคารสถานที่ สิ่งอำนวยความสะดวก สนามเด็กเล่นให้ได้มาตรฐาน มีความปลอดภัย สามารถจัดกิจกรรมพัฒนาผู้เรียนได้อย่างมีประสิทธิภาพ

(๔) จัดหาสื่อ เทคโนโลยี อุปกรณ์ ที่มีคุณภาพเหมาะสม มีมาตรฐาน และความปลอดภัย

(๕) สร้างความรู้ความเข้าใจแก่ผู้ปกครองในการจัดการศึกษาปฐมวัย เพื่อการมีส่วนร่วม และการสนับสนุนการดำเนินงานของสถานศึกษา

๓.๓ การพัฒนาศักยภาพ และคุณภาพผู้เรียนระดับประถมศึกษา

ผู้เรียนระดับประถมศึกษาได้รับการพัฒนาทางด้านร่างกาย จิตใจ อารมณ์ สังคม และสติปัญญา มีวินัย มีทักษะที่จำเป็นในศตวรรษที่ ๒๑ โดยมีแนวทางดำเนินการ ดังนี้

(๑) สำนักงานเขตพื้นที่การศึกษา

(๑.๑) ส่งเสริม สนับสนุนให้สถานศึกษาจัดการศึกษาพัฒนาผู้เรียนให้มีพัฒนาการที่สมวัยในทุกด้าน- เป็นไปตามหลักสูตร

- มีทักษะการเรียนรู้ในศตวรรษที่ ๒๑
- มีทักษะการเรียนรู้ที่เชื่อมโยงสู่อาชีพและการมีงานทำ
- มีความรู้ และทักษะด้านวิทยาศาสตร์ คณิตศาสตร์ เทคโนโลยีดิจิทัล นำไปสู่การพัฒนานวัตกรรม
- มีทักษะทางด้านภาษาไทย เพื่อใช้เป็นเครื่องมือในการเรียนรู้ มีนิสัยรักการอ่าน มีทักษะสื่อสารภาษาอังกฤษ และภาษาที่ ๓

(๑.๒) จัดทำเครื่องมือประเมินความสามารถพื้นฐานระดับชาติ (NT) นักเรียนชั้นประถมศึกษาปีที่ ๓ และดำเนินการประเมิน รวมทั้งประสานการดำเนินงานเพื่อทดสอบทางการศึกษาระดับชาติขั้นพื้นฐาน (O-NET) นักเรียนชั้นประถมศึกษาปีที่ ๖ วิเคราะห์ผลการประเมินเพื่อเป็นฐานการพัฒนานักเรียนทุกระดับชั้น

(๑.๓) ส่งเสริม สนับสนุนให้สถานศึกษาจัดกิจกรรมพัฒนาผู้เรียนเต็มตามศักยภาพวางพื้นฐานการเรียนรู้เพื่อการวางแผนชีวิต และวางแผนทางการเงินที่เหมาะสมและนำไปปฏิบัติได้

(๑.๔) สร้างกลไกของระบบแนะแนวทางการศึกษาเพื่อส่งเสริมกระบวนการเรียนรู้ตามสมรรถนะรายบุคคลและเตรียมความพร้อมสู่การประกอบสัมมาอาชีพ

(๑.๕) ดำเนินการติดตาม และตรวจสอบให้ผู้เรียนได้รับประทานอาหารอย่างครบถ้วนถูกต้องตามหลักโภชนาการ

(๑.๖) กำกับ ติดตาม และให้ความช่วยเหลือสถานศึกษาในการจัดการศึกษาภาพรวมรวมทั้งสรุปและรายงานผลการดำเนินงานต่อ สพฐ.และหน่วยงานที่เกี่ยวข้อง

(๒) สถานศึกษา

(๒.๑) จัดการเรียนรู้ที่ให้ผู้เรียนได้เรียนรู้ผ่านกิจกรรมการปฏิบัติจริง (Active Learning)

(๒.๒) จัดการเรียนรู้อย่างเป็นระบบมุ่งเน้นการใช้ฐานความรู้ และระบบความคิดในลักษณะสหวิทยาการ (STEAM Education) เช่น

- ความรู้ทางวิทยาศาสตร์และการตั้งคำถาม
- ความเข้าใจและความสามารถในการใช้เทคโนโลยี
- ความรู้ทางวิศวกรรม และการคิดเพื่อหาทางแก้ปัญหา
- ความรู้และทักษะในด้านศิลปะ
- ความรู้ด้านคณิตศาสตร์และระบบคิดของเหตุผลและการหาความสัมพันธ์

(๒.๓) จัดกิจกรรมพัฒนาผู้เรียนเต็มตามศักยภาพสอดคล้องกับความสามารถ ความถนัด และความสนใจ รวมถึงกิจกรรมการแนะแนวทั้งด้านศึกษาต่อ และด้านอาชีพ เป็นการวางพื้นฐานการเรียนรู้ การวางแผนชีวิต และวางแผนทางการเงินที่เหมาะสมและนำไปปฏิบัติได้

(๒.๔) จัดกิจกรรมการเรียนรู้เพื่อส่งเสริมสนับสนุนให้ผู้เรียนมีทักษะพื้นฐานในการดำรงชีวิต มีสุขภาวะที่ดี สามารถดำรงชีวิตอย่างมีความสุข

(๒.๕) จัดกิจกรรมการเรียนรู้และพัฒนาด้านอารมณ์และสังคม (Social and Emotional Learning : SEL)

(๒.๖) จัดการเรียนการสอนเพื่อเพิ่มทักษะการคิดแบบมีเหตุผลและเป็นขั้นตอน (Coding) และพื้นฐานการพัฒนาหุ่นยนต์

๓.๔ การพัฒนาศักยภาพ และคุณภาพผู้เรียนระดับมัธยมศึกษา

(๑) สำนักงานเขตพื้นที่การศึกษา

(๑.๑) ส่งเสริม สนับสนุนให้สำนักงานเขตพื้นที่การศึกษา และสถานศึกษาจัดการศึกษา เพื่อพัฒนาผู้เรียนให้มีพัฒนาการที่สมวัยในทุกด้านทั้งทางด้านร่างกาย จิตใจ อารมณ์ สังคม และสติปัญญา มีความยืดหยุ่นทางด้านความคิด สามารถทำงานร่วมกับผู้อื่นได้ ภายใต้อารมณ์ที่เป็นบวก วัฒนธรรม ให้มีคุณลักษณะ

- มีทักษะการเรียนรู้ในศตวรรษที่ ๒๑
- มีทักษะทางด้านภาษาไทย มีทักษะสื่อสารภาษาอังกฤษและภาษาที่ ๓ เพื่อใช้เป็นเครื่องมือในการประกอบอาชีพ
- มีความรู้ และทักษะด้านวิทยาศาสตร์นำไปสู่การพัฒนานวัตกรรม
- มีความสามารถด้านดิจิทัล (Digital) และใช้ดิจิทัลเป็นเครื่องมือในการเรียนรู้ได้อย่างมีประสิทธิภาพ
- มีทักษะทางด้านภาษาไทย เพื่อใช้เป็นเครื่องมือในการเรียนรู้ มีนิสัยรักการอ่าน มีทักษะสื่อสารภาษาอังกฤษ และภาษาที่ ๓

(๑.๒) ประสานการดำเนินงานเพื่อทดสอบทางการศึกษาระดับชาตินั้นพื้นฐาน (O-NET) ชั้นมัธยมศึกษาปีที่ ๓ วิเคราะห์ผลการประเมินเพื่อเป็นฐานการพัฒนาผู้เรียนทุกระดับชั้น

(๑.๓) ส่งเสริม สนับสนุน สถานศึกษาจัดกิจกรรมพัฒนาผู้เรียนเต็มตามศักยภาพ สอดคล้องกับความสามารถ ความถนัดและความสนใจ รวมถึงการวางพื้นฐานการเรียนรู้เพื่อการวางแผนชีวิตและ วางแผนทางการเงินที่เหมาะสมและนำไปปฏิบัติได้

(๑.๔) สร้างกลไกของระบบแนะแนวทางการศึกษาเพื่อส่งเสริมกระบวนการเรียนรู้ตามสมรรถนะรายบุคคลและเตรียมความพร้อมสู่การประกอบสัมมาอาชีพ

(๑.๕) จัดทำแผนงาน โครงการ และกิจกรรมเพิ่มศักยภาพผู้เรียนที่มีความรู้และทักษะด้านวิทยาศาสตร์ เป็นนักคิด นักปฏิบัติ นักประดิษฐ์ เป็นนวัตกรรม นำไปสู่การพัฒนานวัตกรรมในอนาคต รวมทั้งจัดกิจกรรมกีฬา การออกกำลังกาย และสนับสนุนให้ผู้เรียน มีศักยภาพในการจัดการสุขภาวะของตนเองให้มีสุขภาวะที่ดี สามารถดำรงชีวิตอย่างมีความสุขทั้งด้านร่างกายและจิตใจ

(๑.๖) กำกับ ติดตาม และให้ความช่วยเหลือสถานศึกษา

(๒) สถานศึกษา

(๑) ส่งเสริมครูให้จัดการเรียนรู้ที่ให้ผู้เรียนได้เรียนรู้ผ่านกิจกรรมการปฏิบัติจริง (Active Learning)

(๒) ส่งเสริมครูให้จัดการเรียนรู้ตามกระบวนการ ๕ ขั้นตอน หรือบันได ๕ ขั้น

(Independent Study : IS)

(๓) ส่งเสริม สนับสนุนครูให้จัดการเรียนรู้อย่างเป็นระบบมุ่งเน้นการใช้ฐานความรู้และระบบความคิดในลักษณะสหวิทยาการ (STEAM Education) เช่น

- ความรู้ทางวิทยาศาสตร์และการตั้งคำถาม
- ความเข้าใจและความสามารถในการใช้เทคโนโลยี
- ความรู้ทางวิศวกรรม และการคิดเพื่อหาทางแก้ปัญหา
- ความรู้และทักษะในด้านศิลปะ
- ความรู้ด้านคณิตศาสตร์และระบบคิดของเหตุผลและการหาความสัมพันธ์

(๔) จัดกิจกรรมพัฒนาผู้เรียนที่มีความรู้และทักษะด้านวิทยาศาสตร์ เป็นนักคิด นักปฏิบัติ นักประดิษฐ์ เป็นนวัตกรรม นำไปสู่การพัฒนานวัตกรรมในอนาคตรวมทั้งจัดกิจกรรมกีฬา การออกกำลังกาย และสนับสนุนให้ผู้เรียน มีศักยภาพในการจัดการสุขภาวะของตนเองให้มีสุขภาวะที่ดี สามารถดำรงชีวิตอย่างมีความสุขทั้งด้านร่างกายและจิตใจ มีทักษะการวางแผนการศึกษาต่อหรือการประกอบอาชีพได้ตามความถนัด ความต้องการ และความสนใจของตนเอง

(๕) ส่งเสริมการเรียนรู้และพัฒนาด้านอารมณ์และสังคม (Social and Emotional Learning : SEL)

๓.๕ การพัฒนาคุณภาพครู และบุคลากรทางการศึกษา

การพัฒนาคุณภาพครู จึงต้องดำเนินการตั้งแต่การผลิต และการพัฒนาครูอย่างต่อเนื่อง โดยสำนักงานคณะกรรมการการศึกษาขั้นพื้นฐานต้องร่วมมือกับสถาบันการผลิตครูในการผลิต และพัฒนาครูให้เป็นไปตามเป้าประสงค์ มีการดึงดูด คัดสรร ผู้มีความสามารถสูงให้เข้ามาเป็นครูคุณภาพ มีระบบการพัฒนา ศักยภาพและสมรรถนะครูอย่างต่อเนื่องครอบคลุมทั้งเงินเดือน เส้นทางสายอาชีพ การสนับสนุนสื่อการสอน และสร้างเครือข่ายพัฒนาครูให้มีการแลกเปลี่ยนเรียนรู้ระหว่างกัน รวมถึงการพัฒนาครูที่มีความเชี่ยวชาญด้านการสอนมาเป็นผู้สร้างครูรุ่นใหม่อย่างเป็นระบบ และประเมินครูจากการวัดผลงานการพัฒนาผู้เรียนโดยตรง

๓.๕.๑ การผลิตครูที่มีคุณภาพ

การผลิตครูที่มีคุณภาพ เป็นมาตรการการสร้างความร่วมมือกับสถาบันการผลิตครู ให้ผลิตครูที่มีจิตวิญญาณของความเป็นครู มีความรู้ความสามารถอย่างแท้จริง และเป็นต้นแบบด้านคุณธรรมและจริยธรรม โดยสร้างความร่วมมือกับสถาบันการผลิตครู วิเคราะห์ความขาดแคลน ความต้องการครูของสถานศึกษา

๓.๕.๒ พัฒนาครู และบุคลากรทางการศึกษา

การพัฒนาครูและบุคลากรทางการศึกษา ตระหนักถึงความสำคัญในอาชีพ และหน้าที่ของตน โดยพัฒนาให้เป็นครู เป็นครูยุคใหม่ ปรับบทบาทจาก “ครูผู้สอน” เป็น “Coach” หรือ “ผู้อำนวยการการเรียนรู้” ปรับวิธีสอน ให้เด็กสามารถแสดงความคิดเห็น แลกเปลี่ยนเรียนรู้ และทำกิจกรรมในชั้นเรียน ทำหน้าที่กระตุ้นสร้างแรงบันดาลใจ แนะนำวิธีเรียนรู้และวิธีจัดระเบียบการสร้าง

ความรู้ ออกแบบกิจกรรม และสร้างนวัตกรรมการเรียนรู้ให้ผู้เรียน มีบทบาทเป็นนักวิจัย พัฒนาระบบการเรียนรู้เพื่อผลสัมฤทธิ์ของผู้เรียน

โดยมีแนวทางการดำเนินการ ดังนี้

(๑) ส่งเสริม สนับสนุนให้ครู ศึกษาวิเคราะห์ ความต้องการจำเป็นในการพัฒนาตนเอง (Need Assessment) เพื่อวางแผนการพัฒนาอย่างเป็นระบบและครบวงจร

(๒) จัดให้มีหลักสูตรและกรอบแนวทางในการพัฒนาครู ที่เชื่อมโยงกับความก้าวหน้าในวิชาชีพ (Career Path)

(๓) ประสานความร่วมมือกับสถาบันการศึกษา สถาบันครูพัฒนา หรือหน่วยงานอื่น ๆ ส่งเสริมการจัดทำหลักสูตรการพัฒนาครูและบุคลากรทางการศึกษาให้ตรงตามความต้องการและความขาดแคลน

(๔) ส่งเสริมและพัฒนาครูและบุคลากรทางการศึกษาในรูปแบบชุมชนแห่งการเรียนรู้ทางวิชาชีพ (Professional Learning Community: PLC)

(๕) ส่งเสริม และพัฒนาครูและบุคลากรทางการศึกษา ให้มีความรู้ทักษะด้านการรู้ดิจิทัล (Digital Literacy) การสอนดิจิทัล (Digital Pedagogy) ทักษะสื่อสารภาษาอังกฤษ ทักษะสื่อสารภาษาที่ ๓ สอดคล้องกับภารกิจและหน้าที่ของตน

(๖) ยก ระดับ ความรู้ ภาษา อังกฤษ ของ ครู ที่ สอน ภาษา อังกฤษ โดยใช้ระดับการพัฒนาทางด้านภาษา (Common European Framework of Reference for Languages : CEFR) ตามเกณฑ์ที่กำหนด

(๗) ส่งเสริมและพัฒนาครูให้สามารถออกแบบการเรียนรู้ การจัดการเรียนรู้ให้สอดคล้องกับการวัดประเมินผลที่เน้นทักษะการคิดขั้นสูง (Higher Order Thinking) ผ่านกิจกรรมการปฏิบัติจริง (Active Learning)

(๘) ส่งเสริมและพัฒนาครูให้มีความรู้และทักษะในการจัดการเรียนรู้สำหรับผู้เรียนที่มีความแตกต่าง (Differentiated Instruction)

(๙) ส่งเสริมและพัฒนาครูให้มีความรู้และทักษะในการสร้างเครื่องมือการวัดและประเมินผลการเรียนรู้ด้านทักษะการคิดขั้นสูง (Higher Order Thinking)

(๑๐) ส่งเสริมและพัฒนาครู ให้มีความรู้ความสามารถจัดการเรียนรู้ในโรงเรียนขนาดเล็กได้อย่างมีประสิทธิภาพ

(๑๑) ส่งเสริมและพัฒนาครูในการจัดการเรียนรู้สำหรับผู้เรียนที่มีความต้องการจำเป็นพิเศษ ตามศักยภาพของผู้เรียนแต่ละบุคคล และตามสภาพและประเภทของความพิการ

(๑๒) ส่งเสริมสนับสนุนให้ครูและบุคลากรทางการศึกษาพัฒนาตนเองผ่านระบบ Online และแบบ Face - to - Face Training

(๑๓) นำเทคโนโลยีดิจิทัล (Digital Technology) มาเป็นเครื่องมือในการบริหารจัดการครูและบุคลากรทางการศึกษาทั้งระบบ ตั้งแต่การจัดทำฐานข้อมูลครูและบุคลากรทางการศึกษา จนถึงการพัฒนาครู และบุคลากรทางการศึกษา

๓.๕.๓ ครูนำเทคโนโลยีดิจิทัล (Digital Technology) มาใช้สนับสนุนการเรียนรู้ให้แก่ผู้เรียนทุกระดับการจัดการศึกษา

เป็นมาตรการในการประยุกต์ใช้เทคโนโลยีดิจิทัล ในการส่งเสริมสนับสนุนให้ผู้เรียนพัฒนาวิธีการเรียนรู้ของตนเอง ตามความต้องการ และความถนัด ของผู้เรียนสามารถสร้างสังคมฐานความรู้ (Knowledge - Based Society) ของตนเอง เพื่อให้เกิดการเรียนรู้อย่างต่อเนื่องตลอดชีวิต

โดยแนวทางการดำเนินการ ดังนี้

๓.๕.๓.๑ สำนักงานเขตพื้นที่การศึกษา

(๑) จัดทำ พัฒนา ข้อมูลองค์ความรู้ สื่อ วิดีโอ และองค์ความรู้ประเภทต่าง ๆ หนังสือแบบเรียนในรูปแบบของดิจิทัลเทคบุ๊ก (Digital Textbook) ตามเนื้อหาหลักสูตรที่กำหนด

(๒) พัฒนารูปแบบการเรียนรู้ผ่านระบบดิจิทัล (Digital Learning Platform) เพื่อตอบสนองต่อการพัฒนาการเรียนรู้ของผู้เรียนเป็นรายบุคคล

(๓) ส่งเสริม สนับสนุนให้ผู้เรียนมีอุปกรณ์ดิจิทัล (Digital device) เพื่อเป็นเครื่องมือในการเข้าถึงองค์ความรู้ และการเรียนรู้ผ่านระบบดิจิทัล อย่างเหมาะสมตามวัย

(๔) ส่งเสริม สนับสนุนให้สถานศึกษาจัดกิจกรรมการเรียนรู้เพื่อพัฒนาผู้เรียน ให้ผู้เรียนเรียนรู้ด้วยตนเองผ่านการเรียนรู้ผ่านระบบดิจิทัล

๓.๕.๓.๒ สถานศึกษา

(๑) ประยุกต์ใช้ข้อมูลองค์ความรู้ สื่อ วิดีโอ และองค์ความรู้ประเภทต่าง ๆ หนังสือแบบเรียนในรูปแบบของดิจิทัลเทคบุ๊ก (Digital Textbook) ตามเนื้อหาหลักสูตรที่กำหนด

(๒) จัดการเรียนรู้ผ่านระบบดิจิทัล (Digital Learning Platform) เพื่อตอบสนองต่อการพัฒนาการเรียนรู้ของผู้เรียนเป็นรายบุคคล

(๓) จัดกิจกรรมการเรียนรู้เพื่อพัฒนาผู้เรียน ให้ผู้เรียนเรียนรู้ด้วยตนเอง ผ่านการเรียนรู้ผ่านระบบดิจิทัล

นโยบายที่ ๔ การสร้างโอกาสในการเข้าถึงบริการการศึกษาที่มีคุณภาพ มีมาตรฐาน และการลดความเหลื่อมล้ำทางการศึกษา

ตัวชี้วัด

๑. ผู้เรียนทุกคนสามารถเข้าเรียนในสถานศึกษาที่มีคุณภาพเป็นมาตรฐานเสมอกัน

๒. ผู้เรียนทุกคนได้รับจัดสรรงบประมาณอุดหนุนอย่างเพียงพอ และเหมาะสม สอดคล้องกับสภาพข้อเท็จจริง โดยคำนึงถึงความจำเป็นตามสภาพพื้นที่ภูมิศาสตร์ สภาพทางเศรษฐกิจ และที่ตั้งของสถานศึกษา และความต้องการจำเป็นพิเศษสำหรับผู้พิการ

๓. ผู้เรียนได้รับการสนับสนุน วัสดุ อุปกรณ์ และอุปกรณ์ดิจิทัล (Digital Device) เพื่อใช้เป็นเครื่องมือในการเรียนรู้ที่เหมาะสม เพียงพอ

๔. ครูได้รับการสนับสนุน วัสดุ อุปกรณ์ และอุปกรณ์ดิจิทัล (Digital Device) เพื่อใช้เป็นเครื่องมือในการจัดกิจกรรมการเรียนรู้ให้แก่ผู้เรียน

๕. สถานศึกษาได้รับการพัฒนาให้มีมาตรฐานอย่างเหมาะสมตามบริบท ด้านประเภท ขนาด และพื้นที่

๖. สถานศึกษานำเทคโนโลยีดิจิทัล (Digital Technology) มาใช้เป็นเครื่องมือในการจัดกิจกรรมการเรียนรู้ให้แก่ผู้เรียนได้อย่างมีประสิทธิภาพ

๗. สถานศึกษามีระบบการดูแลช่วยเหลือและคุ้มครองนักเรียนและการแนะแนว ที่มีประสิทธิภาพ

๘. สถานศึกษาที่มีระบบฐานข้อมูลประชากรวัยเรียนและสามารถนำมาใช้ในการวางแผนจัดการเรียนรู้ให้แก่ผู้เรียนได้อย่างมีประสิทธิภาพ

กลยุทธ์ที่ ๔ สร้างโอกาสให้กับผู้เรียนเข้าถึงการบริการการศึกษา

๔.๑ สร้างความร่วมมือกับองค์กรปกครองระดับท้องถิ่น ภาคเอกชน หน่วยงานที่เกี่ยวข้องในการจัดการศึกษาให้สอดคล้องกับบริบทของพื้นที่

(๑) ส่งเสริม สนับสนุนให้มีความร่วมมือกับองค์กรปกครองระดับท้องถิ่น ภาคเอกชน หน่วยงานที่เกี่ยวข้อง วางแผนการจัดการศึกษาให้สอดคล้องเหมาะสมกับบริบทของพื้นที่ รับผิดชอบตลอดจนการกำกับ ติดตาม และประเมินผล

(๒) จัดทำฐานข้อมูลประชากรวัยเรียน เพื่อเก็บรวบรวม เชื่อมโยงข้อมูล ศึกษา วิเคราะห์ เพื่อวางแผนการจัดบริการการเรียนรู้ให้แก่ผู้เรียน

(๓) ร่วมมือกับองค์กรปกครองระดับพื้นที่ ชุมชน ภาคเอกชน และทุกภาคส่วน บริหารจัดการทรัพยากรในชุมชนจัดอาหาร อาหารเสริม (นม) ให้ผู้เรียนอย่างเพียงพอ มีคุณภาพ

(๔) ร่วมมือกับองค์กรปกครองระดับพื้นที่ สนับสนุนให้ผู้เรียนที่อยู่ห่างไกล ได้เดินทางไปเรียนอย่างปลอดภัยทั้งไปและกลับ

๔.๒. การยกระดับสถานศึกษาในสังกัดทุกระดับและทุกประเภท ให้มีคุณภาพ และมาตรฐานตามบริบทของพื้นที่

โดยมีแนวทางการดำเนินการ ดังนี้

(๑) จัดทำมาตรฐานสถานศึกษาให้มีคุณภาพในด้านต่าง ๆ เช่น ๑) มาตรฐานด้านโครงสร้างพื้นฐานและสิ่งอำนวยความสะดวก ๒) มาตรฐานด้านครูและบุคลากรทางการศึกษา ๓) มาตรฐานด้านระบบความปลอดภัยของสถานศึกษา ๔) มาตรฐานด้านเทคโนโลยีดิจิทัล Digital Technology เป็นต้น การกำหนดมาตรฐานสถานศึกษาด้านต่าง ๆ ดังกล่าวให้พิจารณาตามบริบทของสภาพทางภูมิศาสตร์ ประเภท และขนาดของสถานศึกษา เป็นสำคัญ

(๒) ส่งเสริม สนับสนุน พัฒนา โรงเรียนขนาดเล็ก และสถานศึกษาประเภทอื่นให้มีคุณภาพ และตามมาตรฐานที่กำหนด โดยเน้น โรงเรียนขนาดเล็กในพื้นที่ห่างไกล และโรงเรียนขนาดเล็กตามโครงการพิเศษ

(๓) ส่งเสริม สนับสนุน การติดตาม ตรวจสอบ ประเมินสถานศึกษาในทุกมิติ

๔.๓ จัดสรรงบประมาณสนับสนุนผู้เรียนทุกกลุ่ม และสถานศึกษาทุกประเภทอย่างเหมาะสม และเพียงพอ

เป็นมาตรการเพื่อการลดความเหลื่อมล้ำ และสร้างโอกาสให้ผู้เรียนเข้าถึงการบริการการศึกษาที่มีคุณภาพ โดยการจัดสรรงบประมาณแผ่นดินเพื่อให้เด็กวัยเรียนทุกคนตั้งแต่ระดับปฐมวัย ประถมศึกษา และมัธยมศึกษา อย่างเพียงพอ และเหมาะสม สอดคล้องกับสภาพข้อเท็จจริง โดยคำนึงถึงความจำเป็นตามสภาพพื้นที่ภูมิศาสตร์ สภาพทางเศรษฐกิจ และที่ตั้งของสถานศึกษา จัดหาทุนการศึกษาเพิ่มเติม เพื่อช่วยเหลือผู้ขาดแคลนทุนทรัพย์ จัดสรรงบประมาณและทรัพยากรทางการศึกษาอื่นเป็นพิเศษ ให้เหมาะสมสอดคล้องกับความต้องการจำเป็นในการจัดการศึกษาสำหรับผู้เรียนที่มีความต้องการจำเป็นพิเศษ และจัดสรรงบประมาณเป็นค่าใช้จ่ายในการดำเนินการ และงบลงทุนให้สถานศึกษาอย่างเหมาะสม และเพียงพอ โดยมีแนวทางการดำเนินการ ดังนี้

(๑) ศึกษา วิเคราะห์ ความเหมาะสมของงบประมาณในการสนับสนุนให้กับผู้เรียน และสถานศึกษา อย่างเหมาะสม และเพียงพอ สอดคล้องกับสภาพและพื้นที่

(๒) ส่งเสริม สนับสนุนให้สถานศึกษาจัดทำแผนงบประมาณการศึกษาอย่างอิสระ โดยรับฟังความคิดเห็นของผู้เกี่ยวข้องในพื้นที่ประกอบการจัดทำแผนงบประมาณก่อนเสนอหน่วยงานต้นสังกัด

(๓) ประสานความร่วมมือกับกองทุนความเสมอภาคทางการศึกษา เพื่อจัดสรรงบประมาณให้เด็กวัยเรียนกลุ่มขาดแคลนทุนทรัพย์ เพื่อลดความเหลื่อมล้ำทางการศึกษา

(๔) สนับสนุนกระบวนการจัดทำแผนงบประมาณ และติดตาม กำกับการใช้จ่ายงบประมาณของสถานศึกษาให้มีประสิทธิภาพและมีความโปร่งใส

๔.๔. การประยุกต์ใช้เทคโนโลยีดิจิทัล (Digital Technology) เป็นเครื่องมือในการพัฒนาคุณภาพของผู้เรียน

โดยมีแนวทางการดำเนินการ ดังนี้

(๑) ส่งเสริม สนับสนุนให้สถานศึกษามีระบบโครงข่ายสื่อสารโทรคมนาคมที่มีประสิทธิภาพ และมีความปลอดภัยสูง

(๒) ส่งเสริม สนับสนุน ให้สถานศึกษามีระบบคอมพิวเตอร์ และอุปกรณ์ที่ใช้เป็นเครื่องมือในการพัฒนาทักษะด้านการรู้ดิจิทัล (Digital Literacy) แก่ผู้เรียน

(๓) ส่งเสริม สนับสนุน ให้สถานศึกษาปรับปรุงพัฒนาห้องเรียนให้เป็นห้องเรียนที่ประยุกต์ใช้เทคโนโลยีดิจิทัล (Digital Technology) ในการจัดการเรียนรู้แก่ผู้เรียน

(๔) ส่งเสริม สนับสนุนอุปกรณ์ดิจิทัล (Digital Device) สำหรับผู้เรียนทุกระดับ ตั้งแต่ระดับปฐมวัย ประถมศึกษา และมัธยมศึกษาอย่างเหมาะสม เพื่อเป็นเครื่องมือในการพัฒนาการเรียนรู้ของตนเองนำไปสู่การสร้างการเรียนรู้อย่างต่อเนื่องตลอดชีวิต

(๕) ส่งเสริม สนับสนุนอุปกรณ์ดิจิทัล (Digital Device) และพัฒนาการสอนทักษะดิจิทัล (Digital Pedagogy) สำหรับครูอย่างเหมาะสม เพื่อเป็นเครื่องมือในการจัดการกระบวนการเรียนรู้เพื่อพัฒนาผู้เรียนได้อย่างมีประสิทธิภาพ

(๖) ส่งเสริม สนับสนุน ให้สถานศึกษาใช้เทคโนโลยีการเรียนการสอนทางไกล เพื่อพัฒนาคุณภาพผู้เรียน (Distance Learning Technology: DLT)

๔.๕ พัฒนาคุณภาพผู้เรียนที่มีความต้องการดูแลเป็นพิเศษ

เป็นการจัดการศึกษาและพัฒนาสมรรถภาพสำหรับเด็กพิการและเด็กด้อยโอกาส ในรูปแบบที่หลากหลาย เหมาะสมกับบริบท และความต้องการจำเป็นพิเศษเฉพาะบุคคล

โดยแนวทางการดำเนินการ

(๑) ส่งเสริม สนับสนุนการจัดการศึกษา รวมทั้งการพัฒนาหลักสูตร และสื่อการเรียนการสอนที่เหมาะสมสำหรับเด็กพิการและเด็กด้อยโอกาสในรูปแบบที่หลากหลายเหมาะสมกับ บริบท และความต้องการจำเป็นพิเศษเฉพาะบุคคล

(๒) ประสานขอรับการสนับสนุนทรัพยากร และงบประมาณด้านการศึกษา อัตราค่าจ้างครูและบุคลากร การให้บริการเทคโนโลยี สิ่งอำนวยความสะดวก สื่อ บริการ และความช่วยเหลืออื่นใดทางการศึกษาที่สอดคล้องกับความต้องการจำเป็นพิเศษ

(๓) สนับสนุนการพัฒนาภาคีเครือข่าย (Education Partnership) ให้ทุกภาคส่วนมีส่วนร่วมในการจัดการศึกษาสำหรับเด็กพิการและเด็กด้อยโอกาส

นโยบายที่ ๕ ด้านการจัดการศึกษาเพื่อพัฒนาคุณภาพชีวิตที่เป็นมิตรกับสิ่งแวดล้อม

ตัวชี้วัด

๑. สถานศึกษาในสังกัดมีนโยบายและจัดกิจกรรมให้ความรู้ ที่ถูกต้องและสร้างจิตสำนึกด้านการผลิตและบริโภคที่เป็นมิตรกับสิ่งแวดล้อมนำไปปฏิบัติใช้ที่บ้านและชุมชน เช่น การส่งเสริมอาชีพที่เป็นมิตรกับสิ่งแวดล้อม การลดใช้สารเคมีจากปุ๋ยและยาฆ่าแมลง ฯลฯ

๒. สถานศึกษามีการนำขยะมาใช้ประโยชน์ในรูปผลิตภัณฑ์และพลังงานเพื่อลดปริมาณขยะ และมีส่งเสริมการคัดแยกขยะในชุมชนเพื่อลดปริมาณคาร์บอนที่โรงเรียนและชุมชน

๓. สถานศึกษามีการบูรณาการเรื่องการจัดการขยะแบบมีส่วนร่วมและการนำขยะมาใช้ประโยชน์รวมทั้งสอดแทรกในสาระการเรียนรู้ที่เกี่ยวข้อง

๔. นักเรียนเรียนรู้จากแหล่งเรียนรู้ มีการขยายผลแหล่งเรียนรู้ นักเรียน โรงเรียน ชุมชน เรียนรู้ด้านการลดใช้พลังงาน การจัดการขยะและอนุรักษ์สิ่งแวดล้อมเพื่อเป็นแหล่งเรียนรู้ และตัวอย่างรูปแบบผลิตภัณฑ์ที่เป็นมิตรกับสิ่งแวดล้อม เช่น โรงงานอุตสาหกรรมสีเขียว ฯลฯ

๕. นักเรียน สถานศึกษามีการเก็บข้อมูลเปรียบเทียบการลดปริมาณคาร์บอนไดออกไซด์ ในการดำเนินกิจกรรมประจำวันในสถานศึกษาและที่บ้าน และข้อมูลของ Carbon Footprint ในรูปแบบ QR CODE และ Paper less

๖. ครู มีความคิดสร้างสรรค์ สามารถพัฒนาสื่อ นวัตกรรม และดำเนินการจัดทำ งานวิจัยด้านการสร้างสำนึกด้านการผลิตและบริโภคที่เป็นมิตรกับสิ่งแวดล้อมได้

๗. ครู และนักเรียนสามารถนำสื่อ นวัตกรรมที่ผ่านกระบวนการคิดมาประยุกต์ใช้ในโรงเรียนการจัดการเรียนรู้ และประยุกต์ใช้ใน ชีวิตประจำวันและชุมชนได้ตามแนวทาง Thailand ๔.๐

๘. สำนักงานเขตพื้นที่การศึกษา สถานศึกษามีการปรับปรุงและพัฒนาบุคลากร และสถานที่ให้เป็นสำนักงานสีเขียวต้นแบบมีนโยบายการจัดซื้อจัดจ้างที่เป็นมิตรกับสิ่งแวดล้อมที่เอื้อต่อการเรียนรู้ของนักเรียนและชุมชน

กลยุทธ์ที่ ๕ พัฒนาคณาจารย์ชีวิตเป็นมิตรกับสิ่งแวดล้อม

(๑) สำนักงานเขตพื้นที่การศึกษา

๑.๑. สนับสนุน ส่งเสริม สถานศึกษาด้านการบริหารจัดการสำนักงานสีเขียวและสถานศึกษาที่เป็นมิตรกับสิ่งแวดล้อม (Green office)

๑.๒ พัฒนา ยกระดับสถานศึกษานำร่องขยายผล ส่งสถานศึกษาต้นแบบด้านการพัฒนา ด้านการผลิต และบริโภค ที่เป็นมิตรกับสิ่งแวดล้อมทั้งระบบ เช่น การเลือกซื้อผลิตภัณฑ์เบอร์ ๕ และผลิตภัณฑ์ที่มีฉลากและสัญลักษณ์เบอร์ ๕ เพื่อลดการใช้ทรัพยากรธรรมชาติและลดปริมาณขยะในสำนักงานและสถานศึกษา

๑.๓ ส่งเสริมการพัฒนาสื่อ นวัตกรรม และบูรณาการสาระการเรียนรู้และแผนการจัดการเรียนรู้เรื่องการผลิตและบริโภคที่เป็นมิตรกับสิ่งแวดล้อมต่อการเปลี่ยนแปลงภูมิอากาศ

๑.๔ ขยายผลผ่านระบบ DLTV ส่งเสริมความรู้เรื่องการผลิตและบริโภคที่เป็นมิตรกับสิ่งแวดล้อมต่อความปลอดภัย และสุขภาพที่ดีสู่สังคมเมืองเชิงนิเวศและการจัดการมลพิษและสิ่งแวดล้อมที่ดีและการเลือกผลิตภัณฑ์ บรรจุภัณฑ์ที่เป็นมิตรกับสิ่งแวดล้อมและฉลากที่แสดงสัญลักษณ์ที่เป็นมิตรกับสิ่งแวดล้อม

๑.๕ จัดทำระบบนิเทศ ติดตามผลการดำเนินงานในสถานศึกษาทั้งในระบบออนไลน์ และนิเทศเชิงคุณภาพพัฒนาการกรอกข้อมูลระบบการนิเทศติดตาม แลกเปลี่ยนนำเสนอผลงาน และมอบรางวัลเกียรติยศ ประชาสัมพันธ์และจัดพิมพ์ เว็บไซต์ ผลงานเพื่อเผยแพร่และเป็นต้นแบบ สรุปผลรายงาน

(๒) สถานศึกษา

๒.๑ พัฒนานวัตกรรมโดยใช้กระบวนการ BBL/PLC และ Decision - Making การนำขยะมาใช้ประโยชน์ในรูปแบบผลิตภัณฑ์และพลังงานและลดปริมาณขยะ การบำบัดน้ำเสีย ลดการใช้เผาและลดใช้สารเคมี สุโรงเรียนปลอดภัยและเป็นมิตรกับสิ่งแวดล้อม

๒.๒ ขยายผลจากโรงเรียนคาร์บอนต่ำสู่ชุมชนเชิงนิเวศและการจัดการมลพิษ และสิ่งแวดล้อมดี Green city ด้านพลังงาน การจัดการขยะและน้ำเสีย ชุมชนผลิตและบริโภค ที่เป็นมิตรกับสิ่งแวดล้อม

๒.๓ ส่งเสริม สนับสนุนและพัฒนาให้นักเรียน โรงเรียนได้ศึกษา เรียนรู้จากแหล่งเรียนรู้ โรงงานอุตสาหกรรม การผลิตที่เป็นมิตรกับสิ่งแวดล้อม ชุมชนเมืองนิเวศ และหน่วยงานส่งเสริม การบริโภคที่เป็นมิตรกับสิ่งแวดล้อมเพื่อนำความรู้มาประยุกต์ใช้และจัดทำโครงการด้านการอนุรักษ์ สิ่งแวดล้อม

๒.๔ ส่งเสริมแนวทางการจัดการเรียนรู้อาชีพที่เป็นมิตรกับสิ่งแวดล้อมในสถานศึกษา จัดค่ายเยาวชนวัยชนลดคาร์บอนเพื่อโลก ประกวดชุมชนต้นแบบที่นำความรู้จากโรงเรียนต่อยอด สู่ชุมชนนิเวศ ปลอดภัย ปลอดภัยเป็นมิตรกับสิ่งแวดล้อม อย่างน้อย ๒,๐๐๐ ชุมชน

นโยบายที่ ๖ การพัฒนาระบบการบริหารจัดการศึกษา

ตัวชี้วัด

๑. สถานศึกษาได้รับการกระจายอำนาจการบริหารจัดการศึกษาอย่างเป็นอิสระ
๒. สถานศึกษา สำนักงานเขตพื้นที่การศึกษา ได้รับการพัฒนาให้เป็นหน่วยงานที่มีความทันสมัย ยืดหยุ่น คล่องตัวสูง พร้อมทั้งจะปรับตัวให้ทันต่อการเปลี่ยนแปลงของโลกอยู่ตลอดเวลา เป็นหน่วยงานที่มีหน้าที่สนับสนุน ส่งเสริม ตรวจสอบ ติดตาม เพื่อให้สถานศึกษาสามารถจัดการศึกษา ได้อย่างมีประสิทธิภาพครอบคลุมทุกตำบล
๓. สถานศึกษา สำนักงานเขตพื้นที่การศึกษา และสำนักงานส่วนกลาง นำนวัตกรรมและเทคโนโลยีดิจิทัล (Digital Technology) มาใช้ในการบริหารจัดการและตัดสินใจ ทั้งระบบ
๔. สถานศึกษา และหน่วยงานในสังกัดทุกระดับมีความโปร่งใส ปลอดภัยยุติธรรม และประพฤติมิชอบ บริหารจัดการตามหลักธรรมาภิบาล
๕. สถานศึกษา หน่วยงานในสังกัด ทุกระดับ ผ่านการประเมินคุณธรรมและความโปร่งใส ในการดำเนินงานของหน่วยงานภาครัฐ (Integrity & Transparency Assessment : ITA)

๖. สถานศึกษาทุกแห่งและหน่วยงานในสังกัดมีระบบฐานข้อมูลสารสนเทศวิชาการ ผู้เรียน ครู บุคลากรทางการศึกษา สถานศึกษา หน่วยงานในสังกัด

๗. สถานศึกษาทุกแห่งมีข้อมูลผู้เรียนรายบุคคลที่สามารถเชื่อมโยงกับข้อมูลต่าง ๆ นำไปสู่การวิเคราะห์เพื่อวางแผนการจัดการเรียนรู้ของผู้เรียนได้อย่างมีประสิทธิภาพ (Big Data Technology)

๘. สถานศึกษา สำนักงานเขตพื้นที่การศึกษา และสำนักงานส่วนกลางมีแพลตฟอร์มดิจิทัล (Digital Platform) เพื่อสนับสนุนภารกิจด้านบริหารจัดการศึกษา

๙. สถานศึกษาทุกแห่งมีระบบข้อมูลสารสนเทศที่สามารถใช้ในการวางแผนการจัดการศึกษาได้อย่างมีประสิทธิภาพ

กลยุทธ์ที่ ๖ พัฒนาการศึกษาระดับมาตรฐานและมีความทันสมัย

๖.๑ การกระจายอำนาจให้สถานศึกษา หรือกลุ่มสถานศึกษามีความเป็นอิสระ ในการบริหารและจัดการศึกษาครอบคลุม ด้านการบริหารวิชาการ ด้านการบริหารงบประมาณ ด้านการบริหารงานบุคคล และด้านการบริหารงานทั่วไป

โดยมีแนวทางการดำเนินการ ดังนี้

(๑) ส่งเสริม สนับสนุน และพัฒนาสถานศึกษาหรือกลุ่มสถานศึกษาให้มีความเป็นอิสระในการบริหารจัดการศึกษา ครอบคลุม ด้านการบริหารวิชาการ ด้านการบริหารงบประมาณ ด้านการบริหารงานบุคคล และด้านการบริหารงานทั่วไป

(๒) ส่งเสริม สนับสนุนให้สถานศึกษา หรือกลุ่มสถานศึกษาจัดหาเจ้าหน้าที่เพื่อปฏิบัติหน้าที่สนับสนุนงานด้านธุรการ ด้านการเงิน การบัญชีและพัสดุ และด้านการบริหารงานบุคคล เพื่อมิให้งานดังกล่าวเป็นภาระที่เกินสมควรแก่ครู ผู้ปฏิบัติหน้าที่การจัดการเรียนรู้ให้แก่ผู้เรียน

(๓) ส่งเสริม สนับสนุน ให้โรงเรียนขนาดเล็ก ให้มีระบบการบริหารจัดการที่หลากหลาย เช่น การบริหารจัดการแบบกลุ่มโรงเรียน การสอนแบบบูรณาการ คณะชั้น เป็นต้น

(๔) นำผลการประกันคุณภาพการศึกษามาใช้ในการวางแผนการปฏิบัติการ ตรวจสอบติดตามเพื่อการปรับปรุงพัฒนาสถานศึกษาให้มีคุณภาพและเป็นไปตามมาตรฐานการศึกษา

๖.๒ พัฒนาสำนักงานเขตพื้นที่การศึกษา และสถานศึกษา ให้เป็นหน่วยงานมีความทันสมัยอย่างมีประสิทธิภาพ

เป็นมาตรการในการเพิ่มประสิทธิภาพการบริหารงานของสำนักงานทั้งระดับ สำนักงานส่วนกลาง และสำนักงานเขตพื้นที่การศึกษา ให้เป็นหน่วยงานที่ทันสมัย พร้อมทั้งจะปรับตัวให้ทันต่อการเปลี่ยนแปลงของโลกอยู่ตลอดเวลา มีความโปร่งใส ปลอดภัย ยุติธรรม และประพฤติมิชอบ บริหารจัดการตามหลักธรรมาภิบาล เป็นหน่วยงานที่มีหน้าที่สนับสนุน ส่งเสริม ตรวจสอบ ติดตาม เพื่อให้สถานศึกษาสามารถจัดการศึกษาได้อย่างมีประสิทธิภาพ

โดยมีแนวทางการดำเนินการ ดังนี้

(๑) ศึกษา วิเคราะห์ ปรับปรุง และพัฒนาสำนักงานเขตพื้นที่การศึกษา ให้เป็นหน่วยงานที่ทันสมัย มีหน้าที่ สนับสนุน กำกับ ติดตาม ตรวจสอบ และประเมินผล สถานศึกษา เพื่อการบริหารจัดการที่มีประสิทธิภาพ โดยยึดหลักธรรมาภิบาล

(๒) ส่งเสริม สนับสนุน ให้สำนักงานเขตพื้นที่การศึกษา ใช้ระบบการบริหารจัดการที่มุ่งเน้นคุณธรรมและความโปร่งใสในการทำงานตามหลักการประเมินคุณธรรมและความโปร่งใสในการดำเนินงานของหน่วยงานภาครัฐ (Integrity & Transparency Assessment : ITA)

(๓) ส่งเสริม สนับสนุน ให้สำนักงานเขตพื้นที่การศึกษานำนวัตกรรม และเทคโนโลยีดิจิทัล (Digital Technology) มาใช้ในการบริหารงาน

(๔) ส่งเสริมการบริหารจัดการเขตพื้นที่การศึกษาโดยใช้พื้นที่เป็นฐาน (Area-based Management) รูปแบบการบริหารแบบกระจายอำนาจ “CLUSTERs”

(๕) ส่งเสริม การมีส่วนร่วม จัดทำแผนบูรณาการจัดการศึกษาในระดับพื้นที่

(๖) สร้างความเข้มแข็งในการยกระดับคุณภาพการศึกษารูปแบบเครือข่าย เช่น เครือข่ายส่งเสริมประสิทธิภาพการจัดการศึกษา ศูนย์พัฒนากลุ่มสาระการเรียนรู้ สหวิทยาเขต กลุ่มโรงเรียน ฯลฯ

(๗) ส่งเสริมให้ทุกภาคส่วนของสังคมมีส่วนร่วมในการจัดการศึกษาแบบบูรณาการ ที่ตอบสนองความต้องการของประชาชนและพื้นที่

(๘) ส่งเสริม สนับสนุน ผู้ปกครอง ชุมชน สังคม และสาธารณชน ให้มีความรู้ ความเข้าใจ และมีส่วนร่วมรับผิดชอบ (Accountability) ในการบริหารจัดการศึกษา

(๙) ส่งเสริมให้ทุกภาคส่วนของสังคมเข้ามามีส่วนร่วมสนับสนุนทรัพยากร เพื่อการศึกษา

๖.๓ พัฒนานวัตกรรม เทคโนโลยีดิจิทัล (Digital Technology) และระบบการทำงานที่เป็นดิจิทัลเข้ามาประยุกต์ใช้อย่างคุ้มค่าและเกิดประโยชน์สูงสุด

เป็นมาตรการในการประยุกต์ใช้เทคโนโลยีดิจิทัล (Digital Technology) มาใช้ในการเพิ่มประสิทธิภาพการบริหารอย่างเป็นระบบ นำไปสู่การนำเทคโนโลยีการวิเคราะห์ข้อมูลขนาดใหญ่ (Big Data Technology) เพื่อเชื่อมโยงข้อมูลด้านต่าง ๆ ตั้งแต่ข้อมูลผู้เรียน ข้อมูลครู ข้อมูลสถานศึกษา ข้อมูลงบประมาณ และข้อมูลอื่น ๆ ที่จำเป็น มาวิเคราะห์เพื่อให้สถานศึกษาสามารถจัดการเรียนรู้ เพื่อพัฒนาผู้เรียนเป็นรายบุคคลตามสมรรถนะ และความถนัด และสามารถวิเคราะห์เป็นข้อมูลในการวางแผนการพัฒนาทรัพยากรมนุษย์ของประเทศ นำ Cloud Technology มาให้บริการแก่หน่วยงานทุกระดับทั้งระดับ IaaS PaaS และ SaaS และพัฒนาแพลตฟอร์มดิจิทัล (Digital Platform) ระบบบริหารงานสำนักงาน เช่น ระบบแผนงานและงบประมาณ ระบบบัญชี ระบบพัสดุ ระบบสารบรรณ เป็นต้น เพื่อเจ้าหน้าที่สามารถใช้ในการปฏิบัติงานได้อย่างมีประสิทธิภาพ เชื่อมโยงกันทั้งองค์กร

โดยมีแนวทางการดำเนินการ ดังนี้

(๑) ศึกษา วิเคราะห์ นำ Cloud Technology มาให้บริการหน่วยงานในสังกัด ทุกระดับทั้งในรูปแบบ Private Cloud Hybrid Cloud และ public Cloud ทั้งในระดับ IaaS PaaS และ SaaS

(๒) ศึกษา วิเคราะห์ นำ Big Data Technology มาใช้ในการเชื่อมโยงข้อมูล ของนักเรียนในฐานข้อมูลต่าง ๆ เพื่อนำมาวิเคราะห์ คุณภาพของผู้เรียนในมิติต่าง ๆ

(๓) พัฒนาแพลตฟอร์มดิจิทัล (Digital Platform) เพื่อสนับสนุนภารกิจ ด้านบริหารจัดการศึกษาทั้งระบบพร้อมให้บริการ (Services) เชื่อมโยงข้อมูล เพื่อแลกเปลี่ยน และบูรณาการข้อมูลภาครัฐทั้งภายในและนอกสังกัดอีกทั้งยังเป็นระบบกลางสำหรับการพิสูจน์ ยืนยันตัวตนเดียวและรองรับการทำงานร่วมกับแพลตฟอร์มดิจิทัลต่าง ๆ

(๔) พัฒนาแพลตฟอร์มดิจิทัล (Digital Platform) ด้านการเรียนรู้ของผู้เรียน และบุคลากรทางการศึกษา ด้านการบริหารงาน เชื่อมโยงถึงการพัฒนาครู เพื่อให้สอดคล้อง กับความก้าวหน้าในอาชีพ ตลอดจนพัฒนา ระบบข้อมูลสารสนเทศของผู้เรียนเป็นรายบุคคล ตั้งแต่ระดับปฐมวัย จนจบการศึกษาขั้นพื้นฐาน ที่สามารถเชื่อมโยงกับหน่วยงานที่เกี่ยวข้อง นำไปสู่การพัฒนาฐานข้อมูลประชากรด้านการศึกษาของประเทศ

นโยบายที่ ๗ การใช้บริบทของจังหวัดเชียงใหม่ เป็นฐานการเรียนรู้และต่อยอด

การพัฒนาองค์กรแห่งนวัตกรรม

ตัวชี้วัด

๑. ร้อยละของบุคลากรระดับกลุ่มและระดับเขตพื้นที่การศึกษาที่เข้าร่วมประชุมปฏิบัติการ PLC และพัฒนางานด้วยนวัตกรรมการศึกษา

๒. ร้อยละของครูและผู้บริหารในเครือข่ายพัฒนาคุณภาพการศึกษาที่สร้างนวัตกรรมในการ บริหารสถานศึกษาและการจัดการเรียนรู้

๓. สำนักงานเขตพื้นที่การศึกษาประถมศึกษาเชียงใหม่ เขต ๑ เป็นสำนักงานสีเขียว และ สำนักงานที่ใช้เทคโนโลยีในการบริหารจัดการสำนักงานเขตพื้นที่การศึกษา

๔. ร้อยละของบุคลากรในสำนักงานเขตพื้นที่การศึกษา ปฏิบัติตนตามค่านิยมองค์กร

๕. ร้อยละของสถานศึกษามีการพัฒนาหลักสูตรการเรียนการสอนและการประกันคุณภาพ การศึกษา

๖. ร้อยละของผู้เรียนที่เป็นนวัตกรรม

กลยุทธ์ที่ ๗ พัฒนาสำนักงานเขตพื้นที่การศึกษา และสถานศึกษาให้เป็นบุคคลและองค์กรแห่งการเรียนรู้ก้าวสู่องค์กรแห่งนวัตกรรม

๗.๑ สำนักงานเขตพื้นที่การศึกษา

(๑) ส่งเสริมให้บุคลากรทุกคน ประกอบด้วย ผู้บริหาร บุคลากรทางการศึกษา ๓๘ ค (๑) (๒) ทุกคนพัฒนาตนเองให้มีความรู้ ความสามารถในการปฏิบัติงานที่รับผิดชอบ ใช้เทคโนโลยีในการปฏิบัติงานได้ สะดวก รวดเร็ว มีประสิทธิภาพ

(๒) พัฒนาผู้อำนวยการกลุ่ม ศึกษาพิเศษ และบุคลากรในสำนักงาน สามารถสร้างผลงานใหม่ๆ หรือนวัตกรรมทางการศึกษา ให้เกิดประโยชน์ต่อการพัฒนาตน พัฒนางาน มีภาวะผู้นำ มีทักษะในการนำเสนอผลงานที่ดีของตนเองและกลุ่ม เป็นบุคคลแห่งการเรียนรู้ และก้าวสู่องค์กรนวัตกรรมในอนาคต

(๓) ส่งเสริม สนับสนุน การบริหารสำนักงานเขตพื้นที่การศึกษาในรูปแบบเครือข่ายพัฒนาคุณภาพ การศึกษาระดับอำเภอ การบริหาร Clusters (เชิงพื้นที่) การบูรณาการการจัดการเรียนรู้กับชุมชนในพื้นที่ (Partnerships) และการมีส่วนร่วมในการบริหารการศึกษาแบบบูรณาการร่วมกับหน่วยงานอื่น ๆ ทั้งในด้านโอกาสทางการศึกษา คุณภาพการศึกษา และประสิทธิภาพในการบริหารการศึกษา

(๓) ส่งเสริมการพัฒนาการบริหารสำนักงานเขตพื้นที่การศึกษา โดยใช้เครื่องมือการประเมิน ITA การประเมินมาตรฐานสำนักงานเขตพื้นที่การศึกษา การติดตามประเมินผลตัวชี้วัดสำนักงานคณะกรรมการการศึกษาขั้นพื้นฐาน, Green Office การประเมินโครงการต่าง ๆ ให้มีความเป็นเอกภาพและมีประสิทธิภาพ

(๔) ส่งเสริมการนำเทคโนโลยีดิจิทัล (Digital Technology) มาใช้ในการบริหารสำนักงานเขตพื้นที่การศึกษา และให้บริการแก่สถานศึกษา สามารถเชื่อมโยงข้อมูลทุกด้านของสำนักงานเขตพื้นที่การศึกษา นำ Big Data ไปใช้ในการวางแผนพัฒนาการศึกษาได้ทุกระดับการศึกษา

(๕) กำหนดจุดเน้นการพัฒนาสำนักงานเขตพื้นที่การศึกษาในแต่ละปีงบประมาณร่วมกัน และส่งเสริมให้มีการปฏิบัติตามค่านิยมองค์กรอย่างเข้มแข็ง โดยเฉพาะอย่างยิ่งด้านความมีวินัย ความสำเร็จ รับผิดชอบต่อหน้าที่และภารกิจขององค์กร

๗.๒ สถานศึกษา

(๑) ยกระดับผลสัมฤทธิ์ทางการเรียนของสถานศึกษา โดยการพัฒนาหลักสูตร การจัดการเรียนรู้ การบริหารงานวิชาการ ให้สอดคล้องกับความเปลี่ยนแปลง นำไปสู่การพัฒนาผู้เรียนในศตวรรษที่ ๒๑ (๓R ๘C) มีคุณธรรมจริยธรรม ทักษะชีวิตที่ถูกต้อง ค่านิยมที่ดีงาม

(๒) ยกระดับคณะกรรมการสถานศึกษาขั้นพื้นฐาน ให้มีส่วนร่วมในการบริหาร/พัฒนาหลักสูตร และการประกันคุณภาพภายในของสถานศึกษา ให้สถานศึกษาเป็นแหล่งเรียนรู้ตลอดชีวิตของคนในชุมชน

(๓) ส่งเสริมการประกันคุณภาพภายในของสถานศึกษา ให้เกิดผลต่อการพัฒนาคุณภาพของสถานศึกษาทั้งระบบ

(๔) ส่งเสริมการเรียนรู้ของครูทุกระดับ และปรับเปลี่ยนการพัฒนาครูจากผู้สอน เป็นผู้อำนวยการเรียน สะดวกการเรียน เน้นการสอนให้ผู้เรียนพัฒนาทักษะการคิด วิเคราะห์ คิดสร้างสรรค์ ให้กับนักเรียนทุกคน อย่างเป็นรูปธรรมทุกโรงเรียน

(๕) ส่งเสริมการพัฒนาของผู้บริหาร ครู นักเรียน ให้เป็นบุคคลแห่งการเรียนรู้ เป็นนวัตกรรม ใช้ นวัตกรรม PLC, Active Learning, STEM, IS, English, Higher Order Thinking สร้างสรรค์ผลงาน ผู้บริหาร ครู และนักเรียนให้เป็นนวัตกรรมและก้าวสู่โรงเรียนนวัตกรรม (Thailand ๔.๐)

กลยุทธ์การพัฒนาคุณภาพการศึกษา
นโยบายที่ ๑ ด้านการจัดการศึกษาเพื่อความมั่นคง

เป้าประสงค์เชิงกลยุทธ์	ตัวชี้วัดความสำเร็จ	ข้อมูลปีฐาน		ค่าเป้าหมาย			กลยุทธ์
		๒๕๖๑	๒๕๖๒	๒๕๖๓	๒๕๖๔	๒๕๖๕	
๑. ผู้เรียนทุกคนมีทัศนคติที่ดีต่อบ้านเมือง มีหลักคิดที่ถูกต้อง เป็นพลเมืองดีของชาติ มีคุณธรรม จริยธรรม มีค่านิยมที่พึงประสงค์ มีจิตสาธารณะ มีจิตอาสา รับผิดชอบต่อครอบครัว ผู้อื่น และสังคม โดยรวม ซื่อสัตย์ สุจริต มัธยัสถ์ อดออม โอบอ้อมอารี มีวินัย และรักษาศีลธรรม	- ร้อยละของผู้เรียนที่มีพฤติกรรมที่แสดงออกถึงการมีทัศนคติที่ดีต่อบ้านเมือง มีหลักคิดที่ถูกต้องเป็นพลเมืองดีของชาติ มีคุณธรรม จริยธรรม มีค่านิยมที่พึงประสงค์ มีคุณธรรม อดทนอดกลั้น มีจิตสาธารณะ มีจิตอาสา รับผิดชอบต่อครอบครัว ผู้อื่น และสังคม โดยรวม ซื่อสัตย์ สุจริต มัธยัสถ์ อดออม โอบอ้อมอารี มีวินัย และรักษาศีลธรรม	-	-	๘๕	๙๐	๙๕	๑.ผู้เรียนเป็นพลเมืองดี มีทักษะชีวิตรู้เท่าทันสังคม

กลยุทธ์การพัฒนาคุณภาพการศึกษา
นโยบายที่ ๑ ด้านการจัดการศึกษาเพื่อความมั่นคง

เป้าประสงค์เชิงกลยุทธ์	ตัวชี้วัดความสำเร็จ	ข้อมูลปีฐาน		ค่าเป้าหมาย			กลยุทธ์
		๒๕๖๑	๒๕๖๒	๒๕๖๓	๒๕๖๔	๒๕๖๕	
<p>๑. ผู้เรียนทุกคนมีทัศนคติที่ดีต่อบ้านเมือง มีหลักคิดที่ถูกต้อง เป็นพลเมืองดีของชาติ มีคุณธรรม จริยธรรม มีค่านิยมที่พึงประสงค์ มีจิตสาธารณะ รับผิดชอบต่อครอบครัว ผู้อื่นและสังคมโดยรวม ซื่อสัตย์ สุจริต มัธยัสถ์ อดออม โอบอ้อมอารี มีวินัย และรักษาศีลธรรม</p> <p>๒. พัฒนาผู้เรียนมีความให้มีความพร้อมสามารถรับมือกับภัยคุกคามทุกรูปแบบทุกระดับความรุนแรง ที่มีผลกระทบต่อความมั่นคงของประเทศ</p>	<p>- ร้อยละของผู้เรียนที่มีพฤติกรรมที่แสดงออกถึงการมีทัศนคติที่ดีต่อบ้านเมือง มีหลักคิดที่ถูกต้องเป็นพลเมืองดีของชาติ มีคุณธรรม จริยธรรม มีค่านิยมที่พึงประสงค์ มีคุณธรรม อุตสาหณ มีจิตสาธารณะ มีจิตอาสา รับผิดชอบต่อครอบครัว ผู้อื่น และสังคมโดยรวม ซื่อสัตย์ สุจริต มัธยัสถ์ อดออม โอบอ้อมอารี มีวินัย และรักษาศีลธรรม</p> <p>- ร้อยละของผู้เรียนมีความรู้ ความเข้าใจ และมีความพร้อมสามารถรับมือกับภัยคุกคามทุกรูปแบบที่มีผลกระทบต่อความมั่นคง เช่น ภัยจากยาเสพติด ความรุนแรง การคุกคามในชีวิตและทรัพย์สิน การค้ามนุษย์ อาชญากรรมไซเบอร์ และภัยพิบัติต่าง ๆ เป็นต้น</p>	๑๐๐	๑๐๐	๑๐๐	๑๐๐	๑๐๐	๑. ผู้เรียนเป็นพลเมืองดี มีทักษะชีวิตรู้เท่าทันสังคม

กลยุทธ์การพัฒนาคุณภาพการศึกษา
นโยบายที่ ๑ ด้านการจัดการศึกษาเพื่อความมั่นคง

เป้าประสงค์เชิงกลยุทธ์	ตัวชี้วัดความสำเร็จ	ข้อมูลปีฐาน		ค่าเป้าหมาย			กลยุทธ์
		๒๕๖๑	๒๕๖๒	๒๕๖๓	๒๕๖๔	๒๕๖๕	
๑. ผู้เรียนทุกคนที่มีพฤติกรรมที่แสดงออกถึงความรักในสถาบันหลักของชาติ ยึดมั่นการปกครองระบอบประชาธิปไตยอันมีพระมหากษัตริย์ทรงเป็นประมุข	- ร้อยละของผู้เรียนที่มีพฤติกรรมที่แสดงออกถึงความรักในสถาบันหลักของชาติ ยึดมั่นการปกครองระบอบประชาธิปไตยอันมีพระมหากษัตริย์ทรงเป็นประมุข	๑๐๐	๑๐๐	๑๐๐	๑๐๐	๑๐๐	๑. ผู้เรียนเป็นพลเมืองดี มีทักษะชีวิตรู้เท่าทันสังคม
	- จำนวนสถานศึกษาที่น้อมนำพระบรมราโชบายด้านการศึกษาของพระบาทสมเด็จพระปรเมนทรรามาธิบดีศรีสินทรมหาวชิราลงกรณฯ พระวชิรเกล้าเจ้าอยู่หัว และหลักปรัชญาของเศรษฐกิจพอเพียง ไปพัฒนาผู้เรียนให้มีคุณลักษณะอันพึงประสงค์ตามที่กำหนดได้อย่างมีประสิทธิภาพ	๘๖	๘๖	๘๖	๘๖	๘๖	
	- จำนวนสถานศึกษาที่จัดบรรยากาศ สิ่งแวดล้อม และจัดกิจกรรมการเรียนรู้ให้ผู้เรียนแสดงออกถึงความรักในสถาบันหลักของชาติ ยึดมั่นการปกครองระบอบ	๘๖	๘๖	๘๖	๘๖	๘๖	

กลยุทธ์การพัฒนาคุณภาพการศึกษา
นโยบายที่ ๑ ด้านการจัดการศึกษาเพื่อความมั่นคง

เป้าประสงค์เชิงกลยุทธ์	ตัวชี้วัดความสำเร็จ	ข้อมูลปีฐาน		ค่าเป้าหมาย			กลยุทธ์
		๒๕๖๑	๒๕๖๒	๒๕๖๓	๒๕๖๔	๒๕๖๕	
	<p>ประชากรปีโตยอันมีพระมหากษัตริย์ทรง เป็นประมุข มีทัศนคติที่ดีต่อบ้านเมือง มี หลักคิดที่ถูกต้อง เป็นพลเมืองดีของชาติ มีคุณธรรม จริยธรรม</p>						

กลยุทธ์การพัฒนาคุณภาพการศึกษา
นโยบายที่ ๒ ด้านการจัดการศึกษาเพื่อเพิ่มความสามารถในการแข่งขัน

เป้าประสงค์เชิงกลยุทธ์	ตัวชี้วัดความสำเร็จ	ข้อมูลปีฐาน		ค่าเป้าหมาย			กลยุทธ์
		๒๕๖๑	๒๕๖๒	๒๕๖๓	๒๕๖๔	๒๕๖๕	
๑. ผู้เรียนทุกระดับให้มีความเป็นเลิศ มีทักษะที่จำเป็นในศตวรรษที่ ๒๑	- ร้อยละผู้เรียนมีความเป็นเลิศทางด้านวิชาการ มีทักษะความรู้ที่สอดคล้องกับทักษะที่จำเป็นในศตวรรษที่ ๒๑	๘๕	๙๐	๙๕	๙๕	๑๐๐	๒. พัฒนาผู้เรียนสู่ความเป็นเลิศ

กลยุทธ์การพัฒนาคุณภาพการศึกษา
นโยบายที่ ๒ ด้านการจัดการศึกษาเพื่อเพิ่มความสามารถในการแข่งขัน

เป้าประสงค์เชิงกลยุทธ์	ตัวชี้วัดความสำเร็จ	ข้อมูลปีฐาน		ค่าเป้าหมาย			กลยุทธ์
		๒๕๖๑	๒๕๖๒	๒๕๖๓	๒๕๖๔	๒๕๖๕	
<p>๑. ผู้เรียนทุกระดับให้มีความเป็นเลิศ มีทักษะที่จำเป็นในศตวรรษที่ ๒๑</p> <p>๒. ผู้เรียนมีความเป็นเลิศตามความถนัดและความสนใจ นำไปสู่การพัฒนาทักษะวิชาชีพ เป็นนักคิด เป็นผู้สร้างนวัตกรรม เป็นนวัตกรรม</p> <p>๓. ผู้เรียนได้รับโอกาสเข้าสู่เวทีการแข่งขันระดับนานาชาติ</p>	<p>- จำนวนผู้เรียนมีความเป็นเลิศทางด้านวิชาการ มีทักษะความรู้ที่สอดคล้องกับทักษะที่จำเป็นในศตวรรษที่ ๒๑</p> <p>- ผู้เรียนระดับมัธยมศึกษาผ่านการประเมินสมรรถนะที่จำเป็นด้านการรู้เรื่องการอ่าน (Reading Literacy) ด้านการรู้เรื่องคณิตศาสตร์ (Mathematical Literacy) และด้านการรู้เรื่องวิทยาศาสตร์ (Scientific Literacy) ตามแนวทางการประเมิน PISA</p> <p>- ร้อยละของผู้เรียนที่มีศักยภาพได้รับโอกาสเข้าสู่เวทีการแข่งขันระดับนานาชาติ</p>	๔	N/A	๔	๔	๔	๒. พัฒนาผู้เรียนสู่ความเป็นเลิศ

กลยุทธ์การพัฒนาคุณภาพการศึกษา
นโยบายที่ ๒ ด้านการจัดการศึกษาเพื่อเพิ่มความสามารถในการแข่งขัน

เป้าประสงค์เชิงกลยุทธ์	ตัวชี้วัดความสำเร็จ	ข้อมูลปีฐาน		ค่าเป้าหมาย			กลยุทธ์
		๒๕๖๑	๒๕๖๒	๒๕๖๓	๒๕๖๔	๒๕๖๕	
<p>๑. นักเรียนทุกระดับให้มีความเป็นเลิศ มีทักษะที่จำเป็นในทศวรรษที่ ๒๑</p> <p>๒. ผู้เรียนมีความเป็นเลิศตามความถนัดและความสนใจ นำไปสู่การพัฒนาทักษะ วิชาชีพ เป็นนักคิด เป็นผู้สร้างนวัตกรรม เป็นนวัตกรรม</p> <p>๓. ผู้เรียนได้รับโอกาสเข้าสู่เวทีการแข่งขันระดับนานาชาติ</p>	<p>- จำนวนผู้เรียนมีความเป็นเลิศทางด้านวิชาการ มีทักษะความรู้ที่สอดคล้องกับทักษะที่จำเป็นในศตวรรษที่ ๒๑</p> <p>- ร้อยละของผู้เรียนที่มีศักยภาพได้รับโอกาสเข้าสู่เวทีการแข่งขันระดับนานาชาติ</p>	๑๐๐	๑๐๐	๑๐๐	๑๐๐	๑๐๐	๒. พัฒนาผู้เรียนสู่ความเป็นเลิศ
		๑๐๐	๑๐๐	๑๐๐	๑๐๐	๑๐๐	

กลยุทธ์การพัฒนาคุณภาพการศึกษา
นโยบายที่ ๒ ด้านการจัดการศึกษาเพื่อเพิ่มความสามารถในการแข่งขัน

เป้าประสงค์เชิงกลยุทธ์	ตัวชี้วัดความสำเร็จ	ข้อมูลปีฐาน		ค่าเป้าหมาย			กลยุทธ์
		๒๕๖๑	๒๕๖๒	๒๕๖๓	๒๕๖๔	๒๕๖๕	
๒. ผู้เรียนมีความเป็นเลิศตามความถนัดและความสนใจ นำไปสู่การพัฒนาทักษะวิชาชีพ เป็นนักคิด เป็นผู้สร้างนวัตกรรม เป็นนวัตกรรม	- ผู้เรียนระดับมัธยมศึกษาผ่านการประเมินสมรรถนะที่จำเป็นด้านการรู้เรื่องการอ่าน (Reading Literacy) ด้านการรู้เรื่องคณิตศาสตร์ (Mathematical Literacy) และด้านการรู้เรื่องวิทยาศาสตร์ (Scientific Literacy) ตามแนวทางการประเมิน PISA	NA	N/A	๕๐	๕๐	๑๐๐	๒. พัฒนาผู้เรียนสู่ความเป็นเลิศ

กลยุทธ์การพัฒนาคุณภาพการศึกษา
นโยบายที่ ๒ ด้านการจัดการศึกษาเพื่อเพิ่มความสามารถในการแข่งขัน

เป้าประสงค์เชิงกลยุทธ์	ตัวชี้วัดความสำเร็จ	ข้อมูลปีฐาน		ค่าเป้าหมาย			กลยุทธ์
		๒๕๖๑	๒๕๖๒	๒๕๖๓	๒๕๖๔	๒๕๖๕	
<p>๑. ผู้เรียนทุกระดับให้มีความเป็นเลิศ มีทักษะที่จำเป็นในศตวรรษที่ ๒๑</p> <p>๓. ผู้เรียนได้รับโอกาสเข้าสู่เวทีการแข่งขันระดับนานาชาติ</p>	<p>- จำนวนผู้เรียนมีความเป็นเลิศทางด้านวิชาการ มีทักษะความรู้ที่สอดคล้องกับทักษะที่จำเป็นในศตวรรษที่ ๒๑</p> <p>- ร้อยละของผู้เรียนที่มีศักยภาพได้รับโอกาสเข้าสู่เวทีการแข่งขันระดับนานาชาติ</p>	N/A	N/A	๗๐%	๘๐%	๑๐๐%	๒. พัฒนาผู้เรียนสู่ความเป็นเลิศ

กลยุทธ์การพัฒนาคุณภาพการศึกษา
นโยบายที่ ๓ การพัฒนาและสร้างเสริมศักยภาพทรัพยากรมนุษย์

เป้าประสงค์เชิงกลยุทธ์	ตัวชี้วัดความสำเร็จ	ข้อมูลปีฐาน		ค่าเป้าหมาย			กลยุทธ์
		๒๕๖๑	๒๕๖๒	๒๕๖๓	๒๕๖๔	๒๕๖๕	
๑. ผู้เรียนได้รับการพัฒนาให้มีศักยภาพในการจัดการสุขภาวะของตนเองให้มีสุขภาวะที่ดี สามารถดำรงชีวิตอย่างมีความสุขทั้งด้านร่างกายและจิตใจ	๑. ผู้เรียนทุกคนได้รับการพัฒนาให้มีศักยภาพในการจัดการสุขภาวะของตนเองให้มีสุขภาวะที่ดี สามารถดำรงชีวิตอย่างมีความสุขทั้งด้านร่างกายและจิตใจ	n/a	๑ ร.ร. บ้านโป่งน้อย	นักเรียน ร้อยละ ๗๐	นักเรียน ร้อยละ ๘๐	นักเรียน ทุกคน	๓. พัฒนาผู้เรียนให้มีทักษะการเรียนรู้ในศตวรรษที่ ๒๑ (๓R ๘C)

กลยุทธ์การพัฒนาคุณภาพการศึกษา
นโยบายที่ ๓ การพัฒนาและสร้างเสริมศักยภาพทรัพยากรมนุษย์

เป้าประสงค์เชิงกลยุทธ์	ตัวชี้วัดความสำเร็จ	ข้อมูลปีฐาน		ค่าเป้าหมาย			กลยุทธ์
		๒๕๖๑	๒๕๖๒	๒๕๖๓	๒๕๖๔	๒๕๖๕	
๑. ผู้เรียนได้รับการพัฒนาให้มีความรู้และทักษะนำไปสู่การพัฒนานวัตกรรม	- ร้อยละของผู้เรียนที่ได้รับการพัฒนาให้มีความรู้และทักษะ นำไปสู่การพัฒนานวัตกรรม	n/a	n/a	๘๐	๙๐	๑๐๐	๓. พัฒนาผู้เรียนให้มีทักษะการเรียนรู้ใน ศตวรรษที่ ๒๑ (๓R ๘C)

กลยุทธ์การพัฒนาคุณภาพการศึกษา
นโยบายที่ ๓ การพัฒนาและสร้างเสริมศักยภาพทรัพยากรมนุษย์

เป้าประสงค์เชิงกลยุทธ์	ตัวชี้วัดความสำเร็จ	ข้อมูลปีฐาน		ค่าเป้าหมาย			กลยุทธ์
		๒๕๖๑	๒๕๖๒	๒๕๖๓	๒๕๖๔	๒๕๖๕	
๑. หลักสูตรปฐมวัยและหลักสูตรแกนกลางการศึกษาขั้นพื้นฐาน มีการพัฒนาที่สอดคล้องกับแนวโน้มการพัฒนาของประเทศ (โครงการบ้านนักวิทยาศาสตร์น้อย ประเทศไทย)	<ul style="list-style-type: none"> - ผู้เรียนทุกระดับมีสมรรถนะสำคัญตามหลักสูตร มีทักษะการเรียนรู้ในศตวรรษที่ ๒๑ (๓R๘C) - ผู้เรียนทุกคนมีทักษะพื้นฐานในการดำรงชีวิต สามารถดำรงชีวิตอยู่ในสังคมได้อย่างมีความสุข มีความยืดหยุ่นทางด้านความคิด สามารถทำงานร่วมกับผู้อื่นได้ ภายใต้อิทธิพลที่เป็นพหุวัฒนธรรม เช่น ทักษะกระบวนการขั้นพื้นฐานทางวิทยาศาสตร์ - ผู้เรียนทุกคนมีศักยภาพในการจัดการสุขภาวะของตนเองให้มีสุขภาวะที่ดี สามารถดำรงชีวิตอย่างมีความสุขทั้งด้านร่างกายและจิตใจ <p>เช่น พัฒนาการทั้ง ๔ ด้านของเด็กปฐมวัย</p> <ul style="list-style-type: none"> - ผู้เรียนทุกระดับมีสมรรถนะสำคัญตามหลักสูตร มีทักษะการเรียนรู้ในศตวรรษที่ ๒๑ (๓R๘C) - ผู้เรียนทุกคนมีทักษะพื้นฐานในการดำรงชีวิต สามารถดำรงชีวิตอยู่ในสังคม 	๔	๔	๔	๔	๔	๓. พัฒนาผู้เรียนให้มีทักษะการเรียนรู้ในศตวรรษที่ ๒๑ (๓R ๘C)

กลยุทธ์การพัฒนาคุณภาพการศึกษา
นโยบายที่ ๓ การพัฒนาและสร้างเสริมศักยภาพทรัพยากรมนุษย์

เป้าประสงค์เชิงกลยุทธ์	ตัวชี้วัดความสำเร็จ	ข้อมูลปีฐาน		ค่าเป้าหมาย			กลยุทธ์
		๒๕๖๑	๒๕๖๒	๒๕๖๓	๒๕๖๔	๒๕๖๕	
	ได้อย่างมีความสุข มีความ ยืดหยุ่นทางด้านความคิด สามารถทำงานร่วมกับผู้อื่นได้ ภายใต้สังคมที่เป็นพหุวัฒนธรรม - ผู้เรียนทุกคนมีศักยภาพในการ จัดการสุขภาวะของตนเองให้มี สุขภาวะที่ดี สามารถดำรงชีวิต อย่างมีความสุขทั้งด้านร่างกาย และจิตใจ						

กลยุทธ์การพัฒนาคุณภาพการศึกษา
นโยบายที่ ๓ การพัฒนาและสร้างเสริมศักยภาพทรัพยากรมนุษย์

เป้าประสงค์เชิงกลยุทธ์	ตัวชี้วัดความสำเร็จ	ข้อมูลปีฐาน		ค่าเป้าหมาย			กลยุทธ์
		๒๕๖๑	๒๕๖๒	๒๕๖๓	๒๕๖๔	๒๕๖๕	
๑. หลักสูตรการศึกษาปฐมวัยและหลักสูตรแกนกลางการศึกษาขั้นพื้นฐาน มีการพัฒนาที่สอดคล้องกับแนวโน้มการพัฒนาของประเทศ	- ผู้เรียนทุกระดับมีสมรรถนะสำคัญตามหลักสูตร มีทักษะการเรียนรู้ในศตวรรษที่ ๒๑ (๓R๘C)	๘๕	๙๐	๙๕	๙๕	๑๐๐	๓. พัฒนาผู้เรียนให้มีทักษะการเรียนรู้ในศตวรรษที่ ๒๑ (๓R ๘C)

กลยุทธ์การพัฒนาคุณภาพการศึกษา
นโยบายที่ ๓ การพัฒนาและสร้างเสริมศักยภาพทรัพยากรมนุษย์

เป้าประสงค์เชิงกลยุทธ์	ตัวชี้วัดความสำเร็จ	ข้อมูลปีฐาน		ค่าเป้าหมาย			กลยุทธ์
		๒๕๖๑	๒๕๖๒	๒๕๖๓	๒๕๖๔	๒๕๖๕	
๖. การพัฒนาคุณภาพครู และบุคลากรทางการศึกษา	- ครู มีการเปลี่ยนบทบาทจาก “ครูผู้สอน” เป็น “Coach” ผู้ให้คำปรึกษาข้อเสนอแนะการเรียนรู้หรือผู้อำนวยการการเรียนรู้	๑๐๐	๑๐๐	๑๐๐	๑๐๐	๑๐๐	๓. พัฒนาผู้เรียนให้มีทักษะการเรียนรู้ในศตวรรษที่ ๒๑ (๓R ๘C)

กลยุทธ์การพัฒนาคุณภาพการศึกษา
นโยบายที่ ๓ การพัฒนาและสร้างเสริมศักยภาพทรัพยากรมนุษย์

เป้าประสงค์เชิงกลยุทธ์	ตัวชี้วัดความสำเร็จ	ข้อมูลปีฐาน		ค่าเป้าหมาย			กลยุทธ์
		๒๕๖๑	๒๕๖๒	๒๕๖๓	๒๕๖๔	๒๕๖๕	
๑. หลักสูตรปฐมวัยและหลักสูตรแกนกลางการศึกษาขั้นพื้นฐาน มีการพัฒนาที่สอดคล้องกับแนวโน้มการพัฒนาของประเทศ	- ผู้เรียนทุกระดับมีสมรรถนะสำคัญตามหลักสูตร มีทักษะการเรียนรู้ในศตวรรษที่ ๒๑ (๓R๘C)	๔	๕	๕	๕	๕	๓. พัฒนาผู้เรียนให้มีทักษะการเรียนรู้ใน ศตวรรษที่ ๒๑ (๓R ๘C)
	- ร้อยละของผู้เรียนชั้นประถมศึกษาปีที่ ๓ ที่มีคะแนนผลการทดสอบความสามารถพื้นฐานระดับชาติ (NT) ผ่านเกณฑ์ที่กำหนด		๔	๔	๕	๕	
	- ร้อยละของผู้เรียนที่มีคะแนนผลการทดสอบทางการศึกษาระดับชาตินี้พื้นฐาน (O-NET) มากกว่าร้อยละ ๕๐ ในแต่ละวิชาเพิ่มขึ้นจากปีการศึกษาที่ผ่านมา	๑	๕	๕	๕	๕	
๖. ครู เปลี่ยนบทบาทจาก “ครูผู้สอน” เป็น “Coach” ผู้ให้คำปรึกษา ข้อเสนอแนะการเรียนรู้หรือผู้อำนวยการการเรียนรู้ ๗. ครู มีความรู้ความสามารถในการจัดการเรียนการสอน และเป็นแบบอย่างด้านคุณธรรมและจริยธรรม	- ครู มีการเปลี่ยนบทบาทจาก “ครูผู้สอน” เป็น “Coach” ผู้ให้คำปรึกษาข้อเสนอแนะการเรียนรู้หรือผู้อำนวยการการเรียนรู้	๑	๒	๓	๔	๕	๓. พัฒนาผู้เรียนให้มีทักษะการเรียนรู้ใน ศตวรรษที่ ๒๑ (๓R ๘C)

กลยุทธ์การพัฒนาคุณภาพการศึกษา
นโยบายที่ ๓ การพัฒนาและสร้างเสริมศักยภาพทรัพยากรมนุษย์

เป้าประสงค์เชิงกลยุทธ์	ตัวชี้วัดความสำเร็จ	ข้อมูลปีฐาน		ค่าเป้าหมาย			กลยุทธ์
		๒๕๖๑	๒๕๖๒	๒๕๖๓	๒๕๖๔	๒๕๖๕	
<p>๒. ผู้เรียนได้รับการพัฒนาตามจุดมุ่งหมายของหลักสูตร และมีทักษะความสามารถที่สอดคล้องกับทักษะที่จำเป็นในศตวรรษที่ ๒๑ มีความยืดหยุ่นทางด้านความคิดสามารถทำงานร่วมกับผู้อื่นได้ ภายใต้สังคมที่เป็นพหุวัฒนธรรม รวมถึงการวางพื้นฐานการเรียนรู้เพื่อการวางแผนชีวิต ที่เหมาะสมในแต่ละช่วงวัยและนำไปปฏิบัติได้</p> <p>๓. ผู้เรียนได้รับการพัฒนาให้มีความรู้และทักษะนำไปสู่การพัฒนานวัตกรรม</p> <p>๖. ครู เปลี่ยนบทบาทจาก “ครูผู้สอน” เป็น “Coach” ผู้ให้คำปรึกษาข้อเสนอแนะการเรียนรู้หรือผู้อำนวยการการเรียนรู้</p>	<p>- ผู้เรียนทุกระดับมีสมรรถนะสำคัญตามหลักสูตร มีทักษะการเรียนรู้ในศตวรรษที่ ๒๑ (๓R๘C)</p> <p>- ร้อยละของผู้เรียนที่มีคะแนนผลการทดสอบทางการศึกษาระดับชาตินี้ขั้นพื้นฐาน (O-NET) มากกว่าร้อยละ ๕๐ ในแต่ละวิชาเพิ่มขึ้นจากการศึกษาที่ผ่านมา</p>	๑	๒	๒	๓	๓	<p>๓. พัฒนาผู้เรียนให้มีทักษะการเรียนรู้ใน ศตวรรษที่ ๒๑ (๓R ๘C)</p>
	<p>- ครู มีการเปลี่ยนบทบาทจาก “ครูผู้สอน” เป็น “Coach” ผู้ให้คำปรึกษาข้อเสนอแนะการเรียนรู้หรือผู้อำนวยการการเรียนรู้</p>	๑	๕	๕	๕	๕	
	<p>- ครู มีการเปลี่ยนบทบาทจาก “ครูผู้สอน” เป็น “Coach” ผู้ให้คำปรึกษาข้อเสนอแนะการเรียนรู้หรือผู้อำนวยการการเรียนรู้</p>	n/a	n/a	๒	๓	๔	

กลยุทธ์การพัฒนาคุณภาพการศึกษา
นโยบายที่ ๓ การพัฒนาและสร้างเสริมศักยภาพทรัพยากรมนุษย์

เป้าประสงค์เชิงกลยุทธ์	ตัวชี้วัดความสำเร็จ	ข้อมูลปีฐาน		ค่าเป้าหมาย			กลยุทธ์
		๒๕๖๑	๒๕๖๒	๒๕๖๓	๒๕๖๔	๒๕๖๕	
ครูเปลี่ยนบทบาทจาก ผู้สอน เป็น Coach ผู้ให้คำปรึกษาข้อเสนอแนะการเรียนรู้หรือผู้อำนวยการเรียนรู้	<p>ข้อ ๗ ครูมีการเปลี่ยนบทบาทจากครูผู้สอน เป็น Coach ผู้ให้คำปรึกษาข้อเสนอแนะการเรียนรู้หรือผู้อำนวยการเรียนรู้</p> <p>ข้อ ๑ นักเรียนมีความเป็นเลิศทางด้านวิชาการ มีทักษะความรู้ที่สอดคล้องกับทักษะในศตวรรษที่ ๒๑</p>	-	๕	๕	๕	๕	๓. พัฒนาผู้เรียนให้มีทักษะการเรียนรู้ในศตวรรษที่ ๒๑ (๓R ๘C)

กลยุทธ์การพัฒนาคุณภาพการศึกษา
นโยบายที่ ๓ การพัฒนาและสร้างเสริมศักยภาพทรัพยากรมนุษย์

เป้าประสงค์เชิงกลยุทธ์	ตัวชี้วัดความสำเร็จ	ข้อมูลปีฐาน		ค่าเป้าหมาย			กลยุทธ์
		๒๕๖๑	๒๕๖๒	๒๕๖๓	๒๕๖๔	๒๕๖๕	
ผู้เรียนได้รับการพัฒนาให้มีศักยภาพในการจัดการสุขภาวะของตนเองให้มีสุขภาวะที่ดี สามารถดำรงชีวิตอย่างมีความสุขทั้งด้านร่างกายและจิตใจ	- ผู้เรียนทุกคนมีศักยภาพในการจัดการสุขภาวะของตนเองให้มีสุขภาวะที่ดี สามารถดำรงชีวิตอย่างมีความสุขทั้งด้านร่างกายและจิตใจ	n/a	n/a	๘๐	๙๐	๑๐๐	๓. พัฒนาผู้เรียนให้มีทักษะการเรียนรู้ในศตวรรษที่ ๒๑ (๓R ๘C)

กลยุทธ์การพัฒนาคุณภาพการศึกษา
นโยบายที่ ๓ การพัฒนาและสร้างเสริมศักยภาพทรัพยากรมนุษย์

เป้าประสงค์เชิงกลยุทธ์	ตัวชี้วัดความสำเร็จ	ข้อมูลปีฐาน		ค่าเป้าหมาย			กลยุทธ์
		๒๕๖๑	๒๕๖๒	๒๕๖๓	๒๕๖๔	๒๕๖๕	
๒. ผู้เรียนได้รับการพัฒนาตามจุดมุ่งหมายของหลักสูตร และมีทักษะความสามารถที่สอดคล้องกับทักษะที่จำเป็นในศตวรรษที่ ๒๑ มีความยืดหยุ่นทางด้านความคิด สามารถทำงานร่วมกับผู้อื่นได้ ภายใต้อิทธิพลที่เป็นพหุวัฒนธรรม รวมถึงการวางพื้นฐานการเรียนรู้เพื่อการวางแผนชีวิตที่เหมาะสมในแต่ละช่วงวัยและนำไปปฏิบัติได้	<ul style="list-style-type: none"> - ร้อยละของผู้เรียนชั้นประถมศึกษาปีที่ ๓ ที่มีคะแนนผลการทดสอบความสามารถพื้นฐานระดับชาติ (NT) ผ่านเกณฑ์ที่กำหนด - ร้อยละของผู้เรียนที่มีคะแนนผลการทดสอบทางการศึกษาระดับชาตินี้พื้นฐาน (O-NET) มากกว่าร้อยละ ๕๐ ในแต่ละวิชาเพิ่มขึ้นจากปีการศึกษาที่ผ่านมา 	N/A	N/A	๕๐%	๕๐%	๑๐๐%	๓. พัฒนาผู้เรียนให้มีทักษะการเรียนรู้ใน ศตวรรษที่ ๒๑ (๓R ๘C)

กลยุทธ์การพัฒนาคุณภาพการศึกษา

นโยบายที่ ๓ การพัฒนาและสร้างเสริมศักยภาพทรัพยากรมนุษย์

เป้าประสงค์เชิงกลยุทธ์	ตัวชี้วัดความสำเร็จ	ข้อมูลปีฐาน		ค่าเป้าหมาย			กลยุทธ์
		๒๕๖๑	๒๕๖๒	๒๕๖๓	๒๕๖๔	๒๕๖๕	
๑. หลักสูตรปฐมวัยและหลักสูตรแกนกลางการศึกษาขั้นพื้นฐาน มีการพัฒนาที่สอดคล้องกับแนวโน้มการพัฒนาของประเทศ	- ผู้เรียนทุกระดับมีสมรรถนะสำคัญตามหลักสูตร มีทักษะการเรียนรู้ในศตวรรษที่ ๒๑ (๓R๘C)	๔	๒	๓	๔	๔	๓. พัฒนาผู้เรียนให้มีทักษะการเรียนรู้ใน ศตวรรษที่ ๒๑ (๓R ๘C)
๒. ผู้เรียนได้รับการพัฒนาตามจุดมุ่งหมายของหลักสูตร และมีทักษะความสามารถที่สอดคล้องกับทักษะที่จำเป็นในศตวรรษที่ ๒๑ มีความยืดหยุ่นทางด้านความคิด สามารถทำงานร่วมกับผู้อื่นได้ ภายใต้สังคมที่เป็นพหุวัฒนธรรม รวมถึงการวางพื้นฐานการเรียนรู้เพื่อการวางแผนชีวิต ที่เหมาะสมในแต่ละช่วงวัยและนำไปปฏิบัติได้	- ร้อยละของผู้เรียนชั้นประถมศึกษาปีที่ ๓ ที่มีคะแนนผลการทดสอบความสามารถพื้นฐานระดับชาติ (NT) ผ่านเกณฑ์ที่กำหนด - ร้อยละของผู้เรียนที่มีคะแนนผลการทดสอบทางการศึกษาระดับชาตินี้พื้นฐาน (O-NET) มากกว่าร้อยละ ๕๐ ในแต่ละวิชาเพิ่มขึ้นจากปีการศึกษาที่ผ่านมา	n/a	n/a	๔	๕	๕	
๓. ผู้เรียนได้รับการพัฒนาให้มีความรู้และทักษะนำไปสู่การพัฒนานวัตกรรม		๑	๕	๕	๕	๕	
		n/a	n/a	๔	๔	๕	

กลยุทธ์การพัฒนาคุณภาพการศึกษา

นโยบายที่ ๓ การพัฒนาและสร้างเสริมศักยภาพทรัพยากรมนุษย์

เป้าประสงค์เชิงกลยุทธ์	ตัวชี้วัดความสำเร็จ	ข้อมูลปีฐาน		ค่าเป้าหมาย			กลยุทธ์
		๒๕๖๑	๒๕๖๒	๒๕๖๓	๒๕๖๔	๒๕๖๕	
๔. ผู้เรียนได้รับการพัฒนาเต็มตามศักยภาพ เชื่อมโยงสู่อาชีพและการมีงานทำมีทักษะอาชีพที่สอดคล้องกับความต้องการของประเทศ	<p>- ร้อยละผู้เรียนที่จบการศึกษาชั้นประถมศึกษาปีที่ ๖ ชั้นมัธยมศึกษาปีที่ ๓ ชั้นมัธยมศึกษาปีที่ ๖ มีทักษะการเรียนรู้ที่เชื่อมโยงสู่อาชีพและการมีงานทำ ตามความถนัด และความต้องการของตนเอง มีทักษะอาชีพที่สอดคล้องกับความต้องการของประเทศ วางแผนชีวิตและวางแผนทางการเงินที่เหมาะสมและนำไปปฏิบัติได้</p> <p>- ผู้เรียนทุกคนมีทักษะพื้นฐานในการดำรงชีวิต สามารถดำรงชีวิตอยู่ในสังคมได้อย่างมีความสุข มีความยืดหยุ่นทางด้านความคิด สามารถทำงานร่วมกับผู้อื่นได้ ภายใต้อิทธิพลที่เป็นพหุวัฒนธรรม</p>						๓. พัฒนาผู้เรียนให้มีทักษะการเรียนรู้ใน ศตวรรษที่ ๒๑ (๓R ๘C)

กลยุทธ์การพัฒนาคุณภาพการศึกษา

นโยบายที่ ๓ การพัฒนาและสร้างเสริมศักยภาพทรัพยากรมนุษย์

เป้าประสงค์เชิงกลยุทธ์	ตัวชี้วัดความสำเร็จ	ข้อมูลปีฐาน		ค่าเป้าหมาย			กลยุทธ์
		๒๕๖๑	๒๕๖๒	๒๕๖๓	๒๕๖๔	๒๕๖๕	
<p>๕. ผู้เรียนได้รับการพัฒนาให้มีศักยภาพในการจัดการสุขภาวะของตนเองให้มีสุขภาวะที่ดี สามารถดำรงชีวิตอย่างมีความสุขทั้งด้านร่างกายและจิตใจ</p> <p>๖. ครู เปลี่ยนบทบาทจาก “ครูผู้สอน” เป็น “Coach” ผู้ให้คำปรึกษาข้อเสนอแนะการเรียนรู้หรือผู้อำนวยการการเรียนรู้</p> <p>๗. ครู มีความรู้ความสามารถในการจัดการเรียนการสอน และเป็นแบบอย่างด้านคุณธรรมและจริยธรรม</p>	<p>- ผู้เรียนทุกคนมีศักยภาพในการจัดการสุขภาวะของตนเองให้มีสุขภาวะที่ดี สามารถดำรงชีวิตอย่างมีความสุขทั้งด้านร่างกายและจิตใจ</p> <p>ครู มีการเปลี่ยนบทบาทจาก “ครูผู้สอน” เป็น “Coach” ผู้ให้คำปรึกษาข้อเสนอแนะการเรียนรู้หรือผู้อำนวยการการเรียนรู้</p>						

กลยุทธ์การพัฒนาคุณภาพการศึกษา
นโยบายที่ ๓ การพัฒนาและสร้างเสริมศักยภาพทรัพยากรมนุษย์

เป้าประสงค์เชิงกลยุทธ์	ตัวชี้วัดความสำเร็จ	ข้อมูลปีฐาน		ค่าเป้าหมาย			กลยุทธ์
		๒๕๖๑	๒๕๖๒	๒๕๖๓	๒๕๖๔	๒๕๖๕	
๒. ผู้เรียนได้รับการพัฒนาตามจุดมุ่งหมายของหลักสูตร และมีทักษะความสามารถที่สอดคล้องกับทักษะที่จำเป็นในศตวรรษที่ ๒๑ มีความยืดหยุ่นทางด้านความคิด สามารถทำงานร่วมกับผู้อื่นได้ ภายใต้สังคมที่เป็นพหุวัฒนธรรม รวมถึงการวางพื้นฐานการเรียนรู้เพื่อการวางแผนชีวิตที่เหมาะสมในแต่ละช่วงวัยและนำไปปฏิบัติได้	<p>- ร้อยละของผู้เรียนชั้นประถมศึกษาปีที่ ๓ ที่มีคะแนนผลการทดสอบความสามารถพื้นฐานระดับชาติ (NT) ผ่านเกณฑ์ที่กำหนด</p> <p>- ร้อยละของผู้เรียนที่มีคะแนนผลการทดสอบทางการศึกษาระดับชาตินัยพื้นฐาน (O-NET) มากกว่าร้อยละ ๕๐ ในแต่ละวิชาเพิ่มขึ้นจากปีการศึกษาที่ผ่านมา</p>	N/A	N/A	๗๐%	๘๐%	๑๐๐%	๓. พัฒนาผู้เรียนให้มีทักษะการเรียนรู้ใน ศตวรรษที่ ๒๑ (๓R ๘C)

กลยุทธ์การพัฒนาคุณภาพการศึกษา
นโยบายที่ ๔ การสร้างโอกาสในการเข้าถึงบริการการศึกษาที่มีคุณภาพ

เป้าประสงค์เชิงกลยุทธ์	ตัวชี้วัดความสำเร็จ	ข้อมูลปีฐาน		ค่าเป้าหมาย			กลยุทธ์
		๒๕๖๑	๒๕๖๒	๒๕๖๓	๒๕๖๔	๒๕๖๕	
๖. นำเทคโนโลยีดิจิทัล (Digital Technology) มาเป็นเครื่องมือให้ผู้เรียนได้มีโอกาสเข้าถึงบริการด้านการศึกษาได้อย่างมีประสิทธิภาพ	- ร้อยละของสถานศึกษาที่มีการนำเทคโนโลยีดิจิทัล (Digital Technology) มาใช้เป็นเครื่องมือในการจัดกิจกรรมการเรียนรู้ให้แก่ผู้เรียนได้อย่างมีประสิทธิภาพ	n/a	n/a	๘๐	๙๐	๑๐๐	๔. การสร้างโอกาสในการเข้าถึงการบริการการศึกษา

กลยุทธ์การพัฒนาคุณภาพการศึกษา
นโยบายที่ ๔ การสร้างโอกาสในการเข้าถึงบริการการศึกษาที่มีคุณภาพ

เป้าประสงค์เชิงกลยุทธ์	ตัวชี้วัดความสำเร็จ	ข้อมูลปีฐาน		ข้อมูลเป้าหมาย			กลยุทธ์
		๒๕๖๑	๒๕๖๒	๒๕๖๓	๒๕๖๔	๒๕๖๕	
สถานศึกษามีคุณภาพ และมีมาตรฐานตามบริบทของพื้นที่	๑.ผู้เรียนทุกคนสามารถเข้าเรียนในสถานศึกษาที่มีคุณภาพเป็นมาตรฐานเสมอกัน ๒.สถานศึกษาได้รับการพัฒนาให้มีมาตรฐานอย่างเหมาะสมตามบริบทด้านประเภท ขนาด พื้นที่	-	๕	๕	๕	๕	๔. การสร้างโอกาสในการเข้าถึงการบริการการศึกษา

กลยุทธ์การพัฒนาคุณภาพการศึกษา
นโยบายที่ ๔ การสร้างโอกาสในการเข้าถึงบริการการศึกษาที่มีคุณภาพ

เป้าประสงค์เชิงกลยุทธ์	ตัวชี้วัดความสำเร็จ	ข้อมูลปีฐาน		ค่าเป้าหมาย			กลยุทธ์
		๒๕๖๑	๒๕๖๒	๒๕๖๓	๒๕๖๔	๒๕๖๕	
๑. สถานศึกษากำบังก์กรปกครองท้องถิ่นภาคเอกชน และหน่วยงานที่เกี่ยวข้องในระดับพื้นที่ ร่วมมือในการจัดการศึกษา ๒. การยกระดับสถานศึกษาในสังกัดทุกระดับและทุกประเภท ให้มีคุณภาพและมาตรฐานตามบริบทของพื้นที่ ๓. จัดสรรงบประมาณสนับสนุนผู้เรียนทุกกลุ่ม และสถานศึกษาทุกประเภทอย่างเหมาะสม และเพียงพอ	- สถานศึกษามีระบบการดูแลช่วยเหลือและคุ้มครองนักเรียนและการแนะแนวที่มีประสิทธิภาพ	๑๐๐	๑๐๐	๑๐๐	๑๐๐	๑๐๐	๔. การสร้างโอกาสในการเข้าถึงการบริการการศึกษา
	-สถานศึกษาที่มีระบบฐานข้อมูลประชากรวัยเรียนและสามารถนำมาใช้ในการวางแผนจัดการเรียนรู้ให้แก่ผู้เรียนได้อย่างมีประสิทธิภาพ	๑๐๐	๑๐๐	๑๐๐	๑๐๐	๑๐๐	
	- ผู้เรียนทุกคนสามารถเข้าเรียนในสถานศึกษาที่มีคุณภาพเป็นมาตรฐานเสมอกัน	n/a	n/a	๙๐	๙๕	๑๐๐	

กลยุทธ์การพัฒนาคุณภาพการศึกษา
นโยบายที่ ๔ การสร้างโอกาสในการเข้าถึงบริการการศึกษาที่มีคุณภาพ

เป้าประสงค์เชิงกลยุทธ์	ตัวชี้วัดความสำเร็จ	ข้อมูลปีฐาน		ค่าเป้าหมาย			กลยุทธ์
		๒๕๖๑	๒๕๖๒	๒๕๖๓	๒๕๖๔	๒๕๖๕	
๑.สถานศึกษามีคุณภาพและมีมาตรฐานตามบริบทของพื้นที่	- สถานศึกษามีระบบการดูแลช่วยเหลือและคุ้มครองนักเรียนและการแนะแนว	๘๐	๙๐	๙๐	๙๕	๑๐๐	๔. การสร้างโอกาสในการเข้าถึงการบริการการศึกษา

กลยุทธ์การพัฒนาคุณภาพการศึกษา
นโยบายที่ ๔ การสร้างโอกาสในการเข้าถึงบริการการศึกษาที่มีคุณภาพ

เป้าประสงค์เชิงกลยุทธ์	ตัวชี้วัดความสำเร็จ	ข้อมูลปีฐาน		ค่าเป้าหมาย			กลยุทธ์
		๒๕๖๑	๒๕๖๒	๒๕๖๓	๒๕๖๔	๒๕๖๕	
๖. นำเทคโนโลยีดิจิทัล (Digital Technology) มาเป็นเครื่องมือให้ผู้เรียนได้มีโอกาสเข้าถึงบริการด้านการศึกษาได้อย่างมีประสิทธิภาพ	- สถานศึกษานำเทคโนโลยีดิจิทัล (Digital Technology) มาใช้เป็นเครื่องมือในการจัดกิจกรรมการเรียนรู้ให้แก่ผู้เรียนได้อย่างมีประสิทธิภาพ	N/A	N/A	๗๐%	๘๐%	๑๐๐%	๔. การสร้างโอกาสในการเข้าถึงการบริการการศึกษา

กลยุทธ์การพัฒนาคุณภาพการศึกษา
นโยบายที่ ๕ การจัดการศึกษาเพื่อพัฒนาคุณภาพชีวิตที่เป็นมิตรกับสิ่งแวดล้อม

เป้าประสงค์เชิงกลยุทธ์	ตัวชี้วัดความสำเร็จ	ข้อมูลปีฐาน		ค่าเป้าหมาย			กลยุทธ์
		๒๕๖๑	๒๕๖๒	๒๕๖๓	๒๕๖๔	๒๕๖๕	
<p>๑. สถานศึกษา นักเรียนได้รับการส่งเสริมด้านความรู้ การสร้างจิตสำนึกด้านการผลิตและบริโภคที่เป็นมิตรกับสิ่งแวดล้อม</p> <p>๒. สถานศึกษาสามารถนำเทคโนโลยีมาจัดหาระบบสารสนเทศการเก็บข้อมูลด้านความรู้ เรื่อง ฉลาดสีเขียวเพื่อสิ่งแวดล้อม ฯลฯ และสามารถนำมาประยุกต์ใช้ในทุกโรงเรียนตามแนวทาง Thailand ๔.๐</p> <p>๓. สถานศึกษามีการจัดทำนโยบายจัดซื้อจัดจ้างที่เป็นมิตรกับสิ่งแวดล้อม</p> <p>๔. สถานศึกษามีการบูรณาการหลักสูตร กิจกรรมเรื่องวงจรชีวิตของผลิตภัณฑ์ การผลิตและบริโภค ผู้การลดปริมาณคาร์บอนในโรงเรียนคาร์บอนต่ำสู่ชุมชนคาร์บอนต่ำ</p>	<p>๑. สถานศึกษาในสังกัดมีนโยบายและจัดกิจกรรมให้ความรู้ ที่ถูกต้องและสร้างจิตสำนึกด้านการผลิตและบริโภคที่เป็นมิตรกับสิ่งแวดล้อมนำไปปฏิบัติใช้ที่บ้านและชุมชน</p> <p>เช่น การส่งเสริมอาชีพที่เป็นมิตรกับสิ่งแวดล้อม การลดใช้สารเคมีจากปุ๋ยและยาฆ่าแมลง ฯลฯ</p>	๕๐%	๖๐%	๗๐%	๘๐%	๑๐๐%	<p>๕. พัฒนาคุณภาพชีวิตเป็นมิตรกับสิ่งแวดล้อม</p>
	<p>๒. สถานศึกษามีการนำขยะมาใช้ประโยชน์ในรูปผลิตภัณฑ์และพลังงานเพื่อลดปริมาณขยะ</p> <p>และมีส่งเสริมการคัดแยกขยะในชุมชนเพื่อลดปริมาณคาร์บอนที่โรงเรียนและชุมชน</p>	๕๐%	๖๐%	๗๐%	๘๐%	๑๐๐%	
	<p>๓. สถานศึกษามีการบูรณาการเรื่องการจัดการขยะแบบมีส่วนร่วมและการนำขยะ</p>	๖๐%	๗๐%	๘๐%	๙๐%	๑๐๐%	

กลยุทธ์การพัฒนาคุณภาพการศึกษา

นโยบายที่ ๕ ด้านการจัดการศึกษาเพื่อพัฒนาคุณภาพชีวิตที่เป็นมิตรกับสิ่งแวดล้อม

เป้าประสงค์เชิงกลยุทธ์	ตัวชี้วัดความสำเร็จ	ข้อมูลปีฐาน		ค่าเป้าหมาย			กลยุทธ์
		๒๕๖๑	๒๕๖๒	๒๕๖๓	๒๕๖๔	๒๕๖๕	
<p>๕. สำนักงานคณะกรรมการการศึกษาขั้นพื้นฐาน และสำนักงานเขตพื้นที่การศึกษา โรงเรียน ทุกโรงเรียนในสังกัดมีการปรับปรุงและพัฒนาเป็นหน่วยงานต้นแบบสำนักงานสีเขียว (GREEN OFFICE) เพื่อให้มีบริบทที่เป็นแบบอย่างเอื้อหรือสนับสนุนการเรียนรู้ของนักเรียนและชุมชน</p> <p>๖. สถานศึกษาในสำนักงานคณะกรรมการการศึกษาขั้นพื้นฐาน จาก ๒๒๕ เขต มีนโยบายส่งเสริมความรู้และสร้างจิตสำนึกและจัดการเรียนรู้การผลิตและบริโภคที่เป็นมิตรกับสิ่งแวดล้อม</p> <p>๗. สถานศึกษาต้นแบบนำขยะมาใช้ประโยชน์เพื่อลดปริมาณขยะ จำนวน ๑๕,๐๐๐ โรงเรียน</p> <p>๘. มีสถานศึกษานวัตกรรมต้นแบบใน</p>	<p>๔. นักเรียนเรียนรู้จากแหล่งเรียนรู้ มีการขยายผลแหล่งเรียนรู้ นักเรียนโรงเรียน ชุมชน เรียนรู้ด้านการลดใช้พลังงาน การจัดการขยะและอนุรักษ์สิ่งแวดล้อมเพื่อเป็นแหล่งเรียนรู้ และตัวอย่างรูปแบบผลิตภัณฑ์ที่เป็นมิตรกับสิ่งแวดล้อม เช่น โรงงานอุตสาหกรรมสีเขียว ฯลฯ</p>	๖๐%	๗๐%	๘๐%	๙๐%	๑๐๐%	
	<p>๕. นักเรียน สถานศึกษามีการเก็บข้อมูลเปรียบเทียบการลดปริมาณคาร์บอนไดออกไซด์ ในการดำเนินกิจกรรมประจำวันในสถานศึกษาและที่บ้าน และข้อมูลของ Carbon Footprint ในรูปแบบ QR CODE และ Paper less</p>	๖๐%	๗๐%	๘๐%	๙๐%	๑๐๐%	
	<p>๖. ครู มีความคิดสร้างสรรค์ สามารถพัฒนาสื่อ นวัตกรรม และดำเนินการจัดทำงานวิจัยด้านการสร้างสำนึกด้านการผลิตและบริโภคที่เป็นมิตรกับ</p>	๖๐%	๗๐%	๘๐%	๙๐%	๑๐๐%	
		๖๐%	๗๐%	๘๐%	๙๐%	๑๐๐%	

กลยุทธ์การพัฒนาคุณภาพการศึกษา
นโยบายที่ ๕ ด้านการจัดการศึกษาเพื่อพัฒนาคุณภาพชีวิตที่เป็นมิตรกับสิ่งแวดล้อม

เป้าประสงค์เชิงกลยุทธ์	ตัวชี้วัดความสำเร็จ	ข้อมูลปีฐาน		ค่าเป้าหมาย			กลยุทธ์
		๒๕๖๑	๒๕๖๒	๒๕๖๓	๒๕๖๔	๒๕๖๕	
การนำ ๓RS มาประยุกต์ใช้ในการผลิต ๙. สำนักงานเขตพื้นที่การศึกษา ๒๒๕ เขต มีการทำงานนโยบายการจัดซื้อจัดจ้างที่เป็นมิตรกับสิ่งแวดล้อม	สิ่งแวดล้อมได้						

กลยุทธ์การพัฒนาคุณภาพการศึกษา
นโยบายที่ ๕ ด้านการจัดการศึกษาเพื่อพัฒนาคุณภาพชีวิตที่เป็นมิตรกับสิ่งแวดล้อม

เป้าประสงค์เชิงกลยุทธ์	ตัวชี้วัดความสำเร็จ	ข้อมูลปีฐาน		ค่าเป้าหมาย			กลยุทธ์
		๒๕๖๑	๒๕๖๒	๒๕๖๓	๒๕๖๔	๒๕๖๕	
	๗. ครู และนักเรียนสามารถนำเสนอนวัตกรรมที่ผ่านกระบวนการคิดมาประยุกต์ใช้ในโรงเรียนการจัดการเรียนรู้ และประยุกต์ใช้ในชีวิตประจำวันและชุมชนได้ตามแนวทาง Thailand ๔.๐	๖๐%	๗๐%	๘๐%	๙๐%	๑๐๐%	
	๘. สำนักงานเขตพื้นที่การศึกษา สถานศึกษามีการปรับปรุงและพัฒนาบุคลากร และสถานที่ให้เป็นสำนักงานสีเขียวต้นแบบมีนโยบายการจัดซื้อจัดจ้างที่เป็นมิตรกับสิ่งแวดล้อมที่เอื้อต่อการเรียนรู้ของนักเรียนและชุมชน	๖๐%	๗๐%	๘๐%	๙๐%	๑๐๐%	

กลยุทธ์การพัฒนาคุณภาพการศึกษา

นโยบายที่ ๕ ด้านการจัดการศึกษาเพื่อพัฒนาคุณภาพชีวิตที่เป็นมิตรกับสิ่งแวดล้อม

เป้าประสงค์เชิงกลยุทธ์	ตัวชี้วัดความสำเร็จ	ข้อมูลปีฐาน		ค่าเป้าหมาย			กลยุทธ์
		๒๕๖๑	๒๕๖๒	๒๕๖๓	๒๕๖๔	๒๕๖๕	
๑. สถานศึกษา นักเรียนได้รับการส่งเสริมด้านความรู้ การสร้างจิตสำนึกด้านการผลิตและบริโภค ที่เป็นมิตรกับสิ่งแวดล้อม	๗. ครู และนักเรียนสามารถนำสื่อนวัตกรรมที่ผ่านกระบวนการคิดมาประยุกต์ใช้ในโรงเรียนการจัดการเรียนรู้ และประยุกต์ใช้ในชีวิตประจำวันและชุมชนได้ตามแนวทาง Thailand ๔.๐	๔		๕	๕	๕	๕. พัฒนาคุณภาพชีวิตเป็นมิตรกับสิ่งแวดล้อม

กลยุทธ์การพัฒนาคุณภาพการศึกษา
นโยบายที่ ๖ การปรับสมดุลและพัฒนาระบบการบริหารจัดการศึกษา

เป้าประสงค์เชิงกลยุทธ์	ตัวชี้วัดความสำเร็จ	ข้อมูลปีฐาน		ค่าเป้าหมาย			กลยุทธ์
		๒๕๖๑	๒๕๖๒	๒๕๖๓	๒๕๖๔	๒๕๖๕	
๓. หน่วยงานทุกระดับ มีความโปร่งใส ปลอดการทุจริตและประพฤติมิชอบ บริหารจัดการตามหลักธรรมาภิบาล	<ul style="list-style-type: none"> - สถานศึกษา และหน่วยงานในสังกัด ทุกระดับมีความโปร่งใส ปลอดการทุจริต และประพฤติมิชอบ บริหารจัดการตามหลักธรรมาภิบาล - สถานศึกษา หน่วยงานในสังกัด ทุกระดับ ผ่านการประเมินคุณธรรมและความโปร่งใสในการดำเนินงานของหน่วยงานภาครัฐ (Integrity & Transparency Assessment : ITA) 	๘๐	๘๕	๙๐	๙๕	๑๐๐	๖. พัฒนางค์กรสู่มาตรฐาน และมีความทันสมัย

กลยุทธ์การพัฒนาคุณภาพการศึกษา
นโยบายที่ ๖ การปรับสมดุลและพัฒนาระบบการบริหารจัดการศึกษา

เป้าประสงค์เชิงกลยุทธ์	ตัวชี้วัดความสำเร็จ	ข้อมูลปีฐาน		ค่าเป้าหมาย			กลยุทธ์
		๒๕๖๑	๒๕๖๒	๒๕๖๓	๒๕๖๔	๒๕๖๕	
<p>๑. สถานศึกษา หรือกลุ่มสถานศึกษา มีความเป็นอิสระในการบริหารและจัดการศึกษา ครอบคลุม ด้านการบริหารวิชาการ ด้านการบริหารงบประมาณ ด้านการบริหารงานบุคคล และด้านการบริหารงานทั่วไป</p> <p>๒. หน่วยงานส่วนกลาง และสำนักงานเขตพื้นที่การศึกษา ต้องปรับเปลี่ยนให้เป็นหน่วยงานที่มีความทันสมัย พร้อมทั้งจะปรับตัวให้ทันต่อการเปลี่ยนแปลงของโลกอยู่ตลอดเวลา เป็นหน่วยงานที่มีหน้าที่สนับสนุน ส่งเสริม ตรวจสอบ ติดตาม เพื่อให้สถานศึกษาสามารถจัดการศึกษา</p>	<p>- สถานศึกษาได้รับการกระจายอำนาจการบริหารจัดการศึกษาอย่างเป็นอิสระ</p> <p>- สถานศึกษา สำนักงานเขตพื้นที่การศึกษา และสำนักงานส่วนกลาง ได้รับการพัฒนาให้เป็นหน่วยงานที่มีความทันสมัย ยืดหยุ่น คล่องตัวสูง พร้อมทั้งจะปรับตัวให้ทันต่อการเปลี่ยนแปลงของโลกอยู่ตลอดเวลา เป็นหน่วยงานที่มีหน้าที่สนับสนุน ส่งเสริม ตรวจสอบ ติดตาม เพื่อให้สถานศึกษาสามารถจัดการศึกษาได้อย่างมีประสิทธิภาพครอบคลุมทุกตำบล</p> <p>- สถานศึกษา สำนักงานเขตพื้นที่การศึกษา และสำนักงานส่วนกลาง นำนวัตกรรม และเทคโนโลยีดิจิทัล</p>	๓%	-	๑๐๐%	๑๐๐%	๑๐๐%	๖. พัฒนางค์กรสู่มาตรฐานและมีความทันสมัย

กลยุทธ์การพัฒนาคุณภาพการศึกษา
นโยบายที่ ๖ การปรับสมดุลและพัฒนาระบบการบริหารจัดการศึกษา

เป้าประสงค์เชิงกลยุทธ์	ตัวชี้วัดความสำเร็จ	ข้อมูลปีฐาน		ค่าเป้าหมาย			กลยุทธ์
		๒๕๖๑	๒๕๖๒	๒๕๖๓	๒๕๖๔	๒๕๖๕	
ได้อย่างมีประสิทธิภาพ ๓. หน่วยงานทุกระดับ มีความ โปร่งใส ปลอดภัย ทุจริตและ ประพฤติมิชอบ บริหารจัดการตาม หลักธรรมาภิบาล	(Digital Technology) มาใช้ในการ บริหารจัดการและตัดสินใจ ทั้งระบบ - สถานศึกษา และหน่วยงานในสังกัด ทุกระดับมีความโปร่งใส ปลอดภัย ทุจริต และประพฤติมิชอบ บริหาร จัดการตามหลักธรรมาภิบาล						
๔. หน่วยงานทุกระดับมี กระบวนการ และการวิธี งบประมาณด้านการศึกษา เพื่อเพิ่มคุณภาพและประสิทธิภาพ การจัดการศึกษา โดยการจัดสรร งบประมาณตรงสู่ผู้เรียน ๕. หน่วยงานทุกระดับ พัฒนา นวัตกรรม และเทคโนโลยีดิจิทัล (Digital Technology) มาใช้ใน การเพิ่มประสิทธิภาพการบริหาร และการจัดการเรียนการสอนอย่าง	- สถานศึกษา หน่วยงานในสังกัด ทุก ระดับ ผ่านการประเมินคุณธรรมและ ความโปร่งใสในการดำเนินงานของ หน่วยงานภาครัฐ (Integrity & Transparency Assessment : ITA) - สถานศึกษาทุกแห่งและหน่วยงาน ในสังกัดมีระบบฐานข้อมูลสารสนเทศ วิชาการ ผู้เรียน ครู บุคลากรทางการ ศึกษา สถานศึกษา หน่วยงานในสังกัด - สถานศึกษาทุกแห่งมีข้อมูลผู้เรียน รายบุคคลที่สามารถเชื่อมโยงกับ						

กลยุทธ์การพัฒนาคุณภาพการศึกษา
นโยบายที่ ๖ การปรับสมดุลและพัฒนาระบบการบริหารจัดการศึกษา

เป้าประสงค์เชิงกลยุทธ์	ตัวชี้วัดความสำเร็จ	ข้อมูลปีฐาน		ค่าเป้าหมาย			กลยุทธ์
		๒๕๖๑	๒๕๖๒	๒๕๖๓	๒๕๖๔	๒๕๖๕	
<p>๑. โรงเรียนขนาดเล็กทุกโรงเรียนได้รับการสนับสนุนทุกด้านในการดำเนินการจัดการศึกษาอย่างมีคุณภาพ</p> <p>๒. โรงเรียนขนาดเล็กทุกโรงเรียนที่มีความพร้อมสามารถรวบรวมยุบเลิก ได้อย่างมีประสิทธิภาพ</p> <p>๓. บุคลากรทุกคนในโรงเรียนขนาดเล็ก ได้รับการพัฒนาด้านวิชาการ และมีขวัญกำลังใจในการปฏิบัติ</p>	<p>๑. ลดความเหลื่อมล้ำ และความสูญเปล่าทางการศึกษาภายใต้มาตรการที่เหมาะสมและความร่วมมือของโรงเรียนและชุมชน</p> <p>๒. พัฒนาโรงเรียนขนาดเล็กทุกแห่งมีความพร้อมในการดำเนินงานจัดการศึกษาให้คุณภาพมาตรฐาน</p> <p>๓. สนองนโยบายกระทรวงศึกษาธิการด้านการรวมโรงเรียนขนาดเล็ก</p>	๑๐	๑๕	๒๐	๒๕	๓๐	๖.พัฒนาองค์กรสู่มาตรฐานและมีความทันสมัย

กลยุทธ์การพัฒนาคุณภาพการศึกษา
นโยบายที่ ๖ การปรับสมดุลและพัฒนาระบบการบริหารจัดการศึกษา

เป้าประสงค์เชิงกลยุทธ์	ตัวชี้วัดความสำเร็จ	ข้อมูลปีฐาน		ค่าเป้าหมาย			กลยุทธ์
		๒๕๖๑	๒๕๖๒	๒๕๖๓	๒๕๖๔	๒๕๖๕	
<p>๒. หน่วยงานส่วนกลาง และ สำนักงานเขตพื้นที่การศึกษา ต้องปรับเปลี่ยนให้เป็น หน่วยงานให้มีความทันสมัย พร้อมทั้งปรับตัวให้ทันต่อ การเปลี่ยนแปลงของโลกอยู่ ตลอดเวลา เป็นหน่วยงานที่มี หน้าที่สนับสนุน ส่งเสริม ตรวจสอบ ติดตาม เพื่อให้ สถานศึกษาสามารถจัด การศึกษาได้อย่างมี ประสิทธิภาพ</p> <p>๕. หน่วยงานทุกระดับ พัฒนา นวัตกรรม และเทคโนโลยี ดิจิทัล (Digital Technology) มาใช้ในการเพิ่มประสิทธิภาพ การบริหารและการจัดการ เรียนการสอนอย่างเป็นระบบ</p>	<p>- สถานศึกษา หน่วยงานในสังกัด ทุก ระดับ ผ่านการประเมินคุณธรรมและ ความโปร่งใสในการดำเนินงานของ หน่วยงานภาครัฐ (Integrity & Transparency Assessment : ITA)</p> <p>- สถานศึกษาทุกแห่งและหน่วยงาน ในสังกัดมีระบบฐานข้อมูลสารสนเทศ วิชาการ ผู้เรียน ครู บุคลากรทางการ ศึกษา สถานศึกษา หน่วยงานในสังกัด</p> <p>- สถานศึกษาทุกแห่งมีข้อมูลผู้เรียน รายบุคคลที่สามารถเชื่อมโยงกับ ข้อมูลต่าง ๆ นำไปสู่การวิเคราะห์เพื่อ วางแผนการจัดการเรียนรู้สู่ผู้เรียนได้ อย่างมีประสิทธิภาพ (Big Data Technology)</p> <p>- สถานศึกษา สำนักงานเขตพื้นที่ การศึกษา และสำนักงานส่วนกลางมี แพลตฟอร์มดิจิทัล (Digital Platform) เพื่อสนับสนุนภารกิจด้าน บริหารจัดการศึกษา</p>	N/A	N/A	๑๐๐%	๑๐๐%	๑๐๐%	๖.พัฒนาองค์กรสู่มาตรฐาน และมีความทันสมัย

กลยุทธ์การพัฒนาคุณภาพการศึกษา
นโยบายที่ ๖ การปรับสมดุลและพัฒนาระบบการบริหารจัดการศึกษา

เป้าประสงค์เชิงกลยุทธ์	ตัวชี้วัดความสำเร็จ	ข้อมูลปีฐาน		ค่าเป้าหมาย			กลยุทธ์
		๒๕๖๑	๒๕๖๒	๒๕๖๓	๒๕๖๔	๒๕๖๕	
	-สถานศึกษาทุกแห่งมีระบบข้อมูลสารสนเทศที่สามารถใช้ในการวางแผนการจัดการศึกษาได้อย่างมีประสิทธิภาพ						

โครงการ/กิจกรรม
นโยบายที่ ๑ ด้านการจัดการศึกษาเพื่อความมั่นคง

กลยุทธ์	ตัวชี้วัดความสำเร็จ	โครงการ	ประมาณการงบประมาณ ปีเพื่อดำเนินการ			ผู้รับผิดชอบ
			๒๕๖๓	๒๕๖๔	๒๕๖๕	
๑.ผู้เรียนเป็นพลเมืองดี มีทักษะชีวิต รู้เท่าทันสังคม	- ร้อยละของผู้เรียนที่มีพฤติกรรมที่แสดงออกถึงการมีทัศนคติที่ดีต่อบ้านเมือง มีหลักคิดที่ถูกต้องเป็นพลเมืองดีของชาติ มีคุณธรรม จริยธรรม มีค่านิยมที่พึงประสงค์ มีคุณธรรม อัตลักษณ์ มีจิตสาธารณะ มีจิตอาสา รับผิดชอบต่อครอบครัว ผู้อื่น และสังคม โดยรวม ซื่อสัตย์ สุจริต มัธยัสถ์ อุดม ออบอ้อมอารี มีวินัย และรักษาศีลธรรม	- โครงการจิตอาสา ๙๐๔ เราทำความดีด้วยหัวใจ	๕๐,๐๐๐	๕๐,๐๐๐	๕๐,๐๐๐	นางพิรवारณ ลีลาธรรมสัจจะ

โครงการ/กิจกรรม
นโยบายที่ ๑ การจัดการศึกษาเพื่อความมั่นคง

กลยุทธ์	ตัวชี้วัดความสำเร็จ	โครงการ	ประมาณการงบประมาณ ปีเพื่อดำเนินการ			ผู้รับผิดชอบ
			๒๕๖๓	๒๕๖๔	๒๕๖๕	
๑. ผู้เรียนเป็นพลเมืองดี มีทักษะชีวิต รู้เท่าทันสังคม	- ร้อยละของผู้เรียนที่มีพฤติกรรมที่ แสดงออกถึงการมีทัศนคติที่ดีต่อ บ้านเมือง มีหลักคิดที่ถูกต้องเป็นพลเมือง ดีของชาติ มีคุณธรรม จริยธรรม มี ค่านิยมที่พึงประสงค์ มีคุณธรรม อัตลักษณ์ มีจิตสาธารณะ มีจิตอาสา รับผิดชอบต่อครอบครัว ผู้อื่น และสังคม โดยรวม ซื่อสัตย์ สุจริต มัธยัสถ์ อดออม โอบอ้อมอารี มีวินัย และรักษาศีลธรรม	๑. ส่งเสริมกิจกรรมลูกเสือ พัฒนาเป็นต้นแบบลูกเสือ ในสถานศึกษา	๔๐,๐๐๐	๔๐,๐๐๐	๔๐,๐๐๐	นางสิริพร ไชยรินทร์
		๒. ส่งเสริมกิจกรรมลูกเสือ ยุวกาชาด เนตรนารี แสดงออกถึงความรักใน สถาบันหลักของชาติและ เป็นพลเมืองดี มีคุณธรรม จริยธรรม	๘๐,๐๐๐	๘๐,๐๐๐	๘๐,๐๐๐	
		๓. การประกวดสถานักเรียน ต้นแบบ สู่การแข่งขัน ศิลปหัตถกรรมระดับชาติ	๖๐,๐๐๐	๖๐,๐๐๐	๖๐,๐๐๐	

โครงการ/กิจกรรม
นโยบายที่ ๑ การจัดการศึกษาเพื่อความมั่นคง

กลยุทธ์	ตัวชี้วัดความสำเร็จ	โครงการ	ประมาณการงบประมาณ ปีที่ดำเนินการ			ผู้รับผิดชอบ
			๒๕๖๓	๒๕๖๔	๒๕๖๕	
๑. ผู้เรียนเป็นพลเมืองดี มีทักษะชีวิต รู้เท่าทันสังคม	- ร้อยละของผู้เรียนที่มีพฤติกรรมที่ แสดงออกถึงความรักในสถาบันหลัก ของชาติ ยึดมั่นการปกครองระบอบ ประชาธิปไตยอันมีพระมหากษัตริย์ ทรงเป็นประมุข - จำนวนสถานศึกษาที่น้อมนำพระบรม ราโชบายด้านการศึกษาของพระบาท สมเด็จพระปรเมนทรรามาธิบดีศรีสินท รมหาวชิราลงกรณฯ พระวชิรเกล้า เจ้าอยู่หัว และหลักปรัชญาของ เศรษฐกิจพอเพียง ไปพัฒนาผู้เรียนให้มี คุณลักษณะอันพึงประสงค์ตามที่กำหนด ได้อย่างมีประสิทธิภาพ	๑. การขับเคลื่อนหลัก ปรัชญาของ เศรษฐกิจ พอเพียงสู่การพัฒนา ผู้เรียนให้มีคุณลักษณะ อันพึงประสงค์ตาม หลักการทรงงานของใน หลวงรัชกาลที่ ๙	๔๐,๐๐๐	๓๕,๐๐๐	๓๕,๐๐๐	นางชนมณีภา ชูแสงศรี
		๒. เสริมประสิทธิภาพ สถานศึกษาสู่สถานศึกษา พอเพียงต้นแบบและศูนย์ การเรียนรู้ตามหลัก ปรัชญาของเศรษฐกิจ พอเพียงด้านการศึกษา	๔๐,๐๐๐	๓๕,๐๐๐	๓๕,๐๐๐	นางชนมณีภา ชูแสงศรี

โครงการ/กิจกรรม

นโยบายที่ ๒ การจัดการศึกษาเพื่อเพิ่มความสามารถในการแข่งขัน

กลยุทธ์	ตัวชี้วัดความสำเร็จ	โครงการ	ประมาณการงบประมาณ ปีเพื่อดำเนินการ			ผู้รับผิดชอบ
			๒๕๖๓	๒๕๖๔	๒๕๖๕	
๒. การพัฒนาผู้เรียนสู่ความเป็นเลิศ	- จำนวนผู้เรียนมีความเป็นเลิศ ทางด้านวิชาการ มีทักษะความรู้ ที่สอดคล้องกับทักษะที่จำเป็นใน ศตวรรษที่ ๒๑	๑.พัฒนาเด็กปฐมวัยโดยใช้การจัด ประสบการณ์การเรียนรู้แบบ สะเต็มศึกษาในระดับปฐมวัย	๕๐,๐๐๐	๕๐,๐๐๐	๕๐,๐๐๐	-นางพิรารรณ ลีลาธรรมสัจจะ

โครงการ/กิจกรรม

นโยบายที่ ๒ การจัดการศึกษาเพื่อเพิ่มความสามารถในการแข่งขัน

กลยุทธ์	ตัวชี้วัดความสำเร็จ	โครงการ	ประมาณการงบประมาณ ปีที่ยื่นโครงการ			ผู้รับผิดชอบ
			๒๕๖๓	๒๕๖๔	๒๕๖๕	
๒. การพัฒนาผู้เรียนสู่ความเป็นเลิศ	- จำนวนผู้เรียนมีความเป็นเลิศทางด้านวิชาการ มีทักษะความรู้ที่สอดคล้องกับทักษะที่จำเป็นในศตวรรษที่ ๒๑	-โครงการวิจัยพัฒนาครูคณิตศาสตร์ ให้สู่การพัฒนาทักษะผู้เรียนในศตวรรษที่ ๒๑ด้วยการส่งเสริมให้เกิดความคิดเชิงวิพากษ์ในชั้นเรียน	๒๐,๐๐๐	๒๐,๐๐๐	๒๐,๐๐๐	นางวิริน วันสมสกุล
	- ผู้เรียนระดับมัธยมศึกษาผ่านการประเมินสมรรถนะที่จำเป็นด้านการรู้เรื่องการอ่าน (Reading Literacy) ด้านการรู้เรื่องคณิตศาสตร์ (Mathematical Literacy) และด้านการรู้เรื่องวิทยาศาสตร์ (Scientific Literacy) ตามแนวทางการประเมิน PISA	-การส่งเสริมการจัดการเรียนการสอนเพื่อสอดคล้องแนวทางการประเมิน PISA ในสถานการณ์โลกชีวิตจริง -การใช้ระบบ PISA Like ในการประเมินสมรรถนะที่จำเป็น ๓ ด้าน	๕๐,๐๐๐	๕๐,๐๐๐	๕๐,๐๐๐	นางวิริน วันสมสกุล นายสรารุช ชัยยong น.สมณฑาทิพย์ ชั้นแก้ว
	- ร้อยละของผู้เรียนที่มีศักยภาพได้รับโอกาสเข้าสู่เวทีการแข่งขันระดับนานาชาติ	-การสนับสนุนการทดสอบการแข่งขันวิทยาศาสตร์ คณิตศาสตร์นานาชาติ	๒๐,๐๐๐	๒๐,๐๐๐	๒๐,๐๐๐	นายสรารุช ชัยยong นางสาวนภัชยา คำทิพย์

โครงการ/กิจกรรม

นโยบายที่ ๒ การจัดการศึกษาเพื่อเพิ่มความสามารถในการแข่งขัน

กลยุทธ์	ตัวชี้วัดความสำเร็จ	โครงการ	ประมาณการงบประมาณ ปีเพื่อดำเนินการ			ผู้รับผิดชอบ
			๒๕๖๓	๒๕๖๔	๒๕๖๕	
๒. การพัฒนาผู้เรียนสู่ความเป็นเลิศ	<ul style="list-style-type: none"> - จำนวนผู้เรียนมีความเป็นเลิศทางด้านวิชาการ มีทักษะความรู้ที่สอดคล้องกับทักษะที่จำเป็นในศตวรรษที่ ๒๑ - ร้อยละของผู้เรียนที่มีศักยภาพได้รับโอกาสเข้าสู่เวทีการแข่งขันระดับนานาชาติ 	๑. วิจัยการวัดแวนนักเรียนชั้นมัธยมตอนต้น เพื่อการมีงานทำ สปป เชียงใหม่ เขต ๑	๓๐,๐๐๐	๓๐,๐๐๐	๓๐,๐๐๐	นางสาวรัตติยา คำอ้าย
		๒. ส่งเสริมการพัฒนาขีดความสามารถในงานมหกรรมความสามารถทางศิลปหัตถกรรมวิชาการและเทคโนโลยีของนักเรียนสู่เวทีระดับชาติ	๖๐๐,๐๐๐	๖๐๐,๐๐๐	๖๐๐,๐๐๐	นางอรัญญา วงศ์ดาว นางสาวรัตติยา คำอ้าย

โครงการ/กิจกรรม

นโยบายที่ ๒ การจัดการศึกษาเพื่อเพิ่มความสามารถในการแข่งขัน

กลยุทธ์	ตัวชี้วัดความสำเร็จ	โครงการ	ประมาณการงบประมาณ ปีที่ดำเนินการ			ผู้รับผิดชอบ
			๒๕๖๓	๒๕๖๔	๒๕๖๕	
๒. การพัฒนาผู้เรียนสู่ความเป็นเลิศ	- ผู้เรียนระดับมัธยมศึกษาผ่านการประเมินสมรรถนะที่จำเป็นด้านการรู้เรื่องการอ่าน (Reading Literacy) ด้านการรู้เรื่องคณิตศาสตร์ (Mathematical Literacy) และด้านการรู้เรื่องวิทยาศาสตร์ (Scientific Literacy) ตามแนวทางการประเมิน PISA	นวัตกรรมพัฒนาทักษะการอ่านภาษาไทยของผู้เรียนผ่านการปฏิบัติจริง (Active Learning) ตามแนวทางการประเมิน PISA	๑๐๐,๐๐๐	๑๐๐,๐๐๐	๑๕๐,๐๐๐	น.ส.มณฑาทิพย์ ชั้นแก้ว

โครงการ/กิจกรรม

นโยบายที่ ๒ การจัดการศึกษาเพื่อเพิ่มความสามารถในการแข่งขัน

กลยุทธ์	ตัวชี้วัดความสำเร็จ	โครงการ	ประมาณการงบประมาณ ปีที่ดำเนินการ			ผู้รับผิดชอบ
			๒๕๖๓	๒๕๖๔	๒๕๖๕	
๒. การพัฒนาผู้เรียนสู่ความเป็นเลิศ	<ul style="list-style-type: none"> - จำนวนผู้เรียนมีความเป็นเลิศทางด้านวิชาการ มีทักษะความรู้ที่สอดคล้องกับทักษะที่จำเป็นในศตวรรษที่ ๒๑ - ร้อยละของผู้เรียนที่มีศักยภาพได้รับโอกาสเข้าสู่เวทีการแข่งขันระดับนานาชาติ 	โครงการพัฒนาคุณภาพผู้เรียน ผ่านการแข่งขันทางวิชาการระดับนานาชาติ	๒๐,๐๐๐	๒๐,๐๐๐	๒๐,๐๐๐	นายสรารุช ชัยยอง

โครงการ/กิจกรรม

นโยบายที่ ๓ การพัฒนาและสร้างเสริมศักยภาพทรัพยากรมนุษย์

กลยุทธ์	ตัวชี้วัดความสำเร็จ	โครงการ	ประมาณการงบประมาณ ปีที่ดำเนินการ			ผู้รับผิดชอบ
			๒๕๖๓	๒๕๖๔	๒๕๖๕	
๓. พัฒนาผู้เรียนให้มีทักษะการเรียนรู้ในศตวรรษ ที่ ๒๑ (๓R ๘C)	๑.ผู้เรียนทุกคนได้รับการพัฒนาให้มีศักยภาพในการจัดการสุขภาวะของตนเองให้มีสุขภาวะที่ดี สามารถดำรงชีวิตอย่างมีความสุขทั้งด้านร่างกายและจิตใจ	โครงการ การพัฒนาโรงเรียน สุขภาวะ	๒๐,๐๐๐	๒๐,๐๐๐	๒๐,๐๐๐	นางสาวจรัสโฉม ชมภูมิ่ง

โครงการ/กิจกรรม

นโยบายที่ ๓ การพัฒนาและสร้างเสริมศักยภาพทรัพยากรมนุษย์

กลยุทธ์	ตัวชี้วัดความสำเร็จ	โครงการ	ประมาณการงบประมาณ ปีที่ดำเนินการ			ผู้รับผิดชอบ
			๒๕๖๓	๒๕๖๔	๒๕๖๕	
๓. พัฒนาผู้เรียนให้มีทักษะการเรียนรู้ในศตวรรษ ที่ ๒๑ (๓R ๘C)	- ผู้เรียนได้รับการพัฒนาให้มี ความรู้และทักษะ นำไปสู่การ พัฒนานวัตกรรม	โครงการส่งเสริมเทคโนโลยี ดิจิทัล (Digital Technology) เพื่อพัฒนาคุณภาพการศึกษา - กิจกรรมส่งเสริมการ ใช้เทคโนโลยีดิจิทัล ในสถานศึกษา (๒๕๐,๐๐๐ บาท) - กิจกรรม DLTV (๑๕๐,๐๐๐ บาท) - กิจกรรมพัฒนา นวัตกรรมการศึกษา (๑๐๐,๐๐๐ บาท)	๕๐๐,๐๐๐	๕๐๐,๐๐๐	๕๐๐,๐๐๐	นางสาวชิตชนก ชูเจริญกาญจน์ นางนิภา แก้วประทีป นางสาวประพิณศิริ อินทริธา

โครงการ/กิจกรรม

นโยบายที่ ๓ การพัฒนาและสร้างเสริมศักยภาพทรัพยากรมนุษย์

กลยุทธ์	ตัวชี้วัดความสำเร็จ	โครงการ	ประมาณการงบประมาณ ปีที่ดำเนินการ			ผู้รับผิดชอบ
			๒๕๖๓	๒๕๖๔	๒๕๖๕	
๓. พัฒนาผู้เรียนให้มีทักษะการเรียนรู้ในศตวรรษที่ ๒๑ (๓R ๘C)	<ul style="list-style-type: none"> - ผู้เรียนทุกระดับมีสมรรถนะสำคัญตามหลักสูตร มีทักษะการเรียนรู้ในศตวรรษที่ ๒๑ (๓R๘C) - ร้อยละของผู้เรียนระดับปฐมวัยประเมินโครงการตามแนวทางของโครงการ บ้านนักวิทยาศาสตร์น้อย ประเทศไทย เพื่อรับตราพระราชทานบ้านนักวิทยาศาสตร์น้อย - ร้อยละของผู้เรียนนำเทคโนโลยีดิจิทัล (Digital Technology) Unplugged Science วิทยาการคำนวณ (Computing Science) โครงการบ้านนักวิทยาศาสตร์น้อย ประเทศไทย <p>“วิทยาการคอมพิวเตอร์ ระดับปฐมวัย น้ำและอากาศในรูปแบบการเรียนรู้และการสำรวจ โดยใช้วัฏจักรการสืบเสาะ” มาใช้สนับสนุนการเรียนรู้ให้แก่ผู้เรียนระดับปฐมวัย มากกว่าร้อยละ ๕๐ จากปีการศึกษาที่ผ่านมา</p> <ul style="list-style-type: none"> - ผู้เรียนทุกคนมีทักษะพื้นฐานในการดำรงชีวิต สามารถดำรงชีวิตอยู่ในสังคมได้อย่างมีความสุข มีความยืดหยุ่นทางด้านความคิด สามารถทำงานร่วมกับผู้อื่นได้ ภายใต้สังคมที่เป็นพหุวัฒนธรรม 	โครงการบ้านนักวิทยาศาสตร์น้อย ประเทศไทย	๗๐,๐๐๐	๗๐,๐๐๐	๗๐,๐๐๐	นางนิภา แก้วประทีป

โครงการ/กิจกรรม

นโยบายที่ ๓ การพัฒนาและสร้างเสริมศักยภาพทรัพยากรมนุษย์

กลยุทธ์	ตัวชี้วัดความสำเร็จ	โครงการ	ประมาณการงบประมาณ ปีที่ดำเนินการ			ผู้รับผิดชอบ
			๒๕๖๓	๒๕๖๔	๒๕๖๕	
	<ul style="list-style-type: none"> - ผู้เรียนทุกคนมีศักยภาพในการจัดการสุขภาวะของตนเองให้มีสุขภาวะที่ดี สามารถดำรงชีวิตอย่างมีความสุขทั้งด้านร่างกายและจิตใจ - ครู มีการเปลี่ยนบทบาทจาก “ครูผู้สอน” เป็น “Coach” ผู้ให้คำปรึกษาข้อเสนอแนะการเรียนรู้ หรือผู้อำนวยการการเรียนรู้ 					

โครงการ/กิจกรรม

นโยบายที่ ๓ การพัฒนาและสร้างเสริมศักยภาพทรัพยากรมนุษย์

กลยุทธ์	ตัวชี้วัดความสำเร็จ	โครงการ	ประมาณการงบประมาณ ปีที่ดำเนินการ			ผู้รับผิดชอบ
			๒๕๖๓	๒๕๖๔	๒๕๖๕	
๓. พัฒนาผู้เรียนให้มีทักษะการเรียนรู้ในศตวรรษที่ ๒๑ (๓R ๘C)	- ผู้เรียนทุกระดับมีสมรรถนะสำคัญตามหลักสูตร มีทักษะการเรียนรู้ในศตวรรษที่ ๒๑ (๓R๘C)	-พัฒนาการจัดการศึกษาปฐมวัย สอดคล้องกับทักษะการเรียนรู้ในศตวรรษที่ ๒๑ ของ สพป. เชียงใหม่ เขต ๑	๕๐,๐๐๐	๕๐,๐๐๐	๕๐,๐๐๐	นางพิรารรณ ลีลาธรรมส์จจะ นายศิริพงษ์ นวลแก้ว
		-วิจัยผลการใช้หลักสูตรสถานศึกษาของโรงเรียนในสังกัด สพป. เชียงใหม่ เขต ๑	๕๐,๐๐๐	๕๐,๐๐๐	๕๐,๐๐๐	

โครงการ/กิจกรรม

นโยบายที่ ๓ การพัฒนาและสร้างเสริมศักยภาพทรัพยากรมนุษย์

กลยุทธ์	ตัวชี้วัดความสำเร็จ	โครงการ	ประมาณการงบประมาณ ปี que ดำเนินการ			ผู้รับผิดชอบ
			๒๕๖๓	๒๕๖๔	๒๕๖๕	
๓. พัฒนาผู้เรียนให้มีทักษะการเรียนรู้ในศตวรรษ ที่ ๒๑ (๓R ๘C)	- ครู มีการเปลี่ยนบทบาทจาก “ครูผู้สอน” เป็น “Coach” ผู้ให้คำปรึกษาข้อเสนอแนะการเรียนรู้หรือผู้อำนวยการการเรียนรู้	นิเทศแบบบูรณาการ -กิจกรรม -กิจกรรมสัญจร -กิจกรรมการขับเคลื่อน นิเทศภายใน	๗๐๐,๐๐๐	๕๐๐,๐๐๐	๕๐๐,๐๐๐	นายณัฐสิทธิ์ ธงยี่สิบสอง นางชนมณีภา ชูแสงศรี

โครงการ/กิจกรรม

นโยบายที่ ๓ การพัฒนาและสร้างเสริมศักยภาพทรัพยากรมนุษย์

กลยุทธ์	ตัวชี้วัดความสำเร็จ	โครงการ	ประมาณการงบประมาณ ปีที่ดำเนินการ			ผู้รับผิดชอบ
			๒๕๖๓	๒๕๖๔	๒๕๖๕	
๓. พัฒนาผู้เรียนให้มีทักษะการเรียนรู้ในศตวรรษที่ ๒๑ (๓R ๘C)	<ul style="list-style-type: none"> - ผู้เรียนทุกระดับมีสมรรถนะสำคัญตามหลักสูตร มีทักษะการเรียนรู้ในศตวรรษที่ ๒๑ (๓R๘C) - ร้อยละของผู้เรียนชั้นประถมศึกษาปีที่ ๓ ที่มีคะแนนผลการทดสอบความสามารถพื้นฐานระดับชาติ (NT) ผ่านเกณฑ์ที่กำหนด - ร้อยละของผู้เรียนที่มีคะแนนผลการทดสอบทางการศึกษาระดับชาตินั้นพื้นฐาน (O-NET) มากกว่าร้อยละ ๕๐ ในแต่ละวิชาเพิ่มขึ้นจากปีการศึกษาที่ผ่านมา - ครู มีการเปลี่ยนบทบาทจาก “ครูผู้สอน” เป็น “Coach” ผู้ให้คำปรึกษาข้อเสนอแนะการเรียนรู้หรือผู้อำนวยการการเรียนรู้ 	<ul style="list-style-type: none"> -วิจัย การติดตามการจัดการเรียนการสอนในชั้นเรียนคณิตศาสตร์ เพื่อตรวจสอบสมรรถนะสำคัญตามหลักสูตร มีทักษะการเรียนรู้ในศตวรรษที่ ๒๑ (๓R๘C) -โครงการยกระดับผลสัมฤทธิ์ NT ชั้นประถมศึกษาปีที่ ๓ (กิจกรรมการพัฒนาความรู้เรื่องและการคิดคำนวณ) -โครงการยกระดับผลสัมฤทธิ์ ONET ชั้นประถมศึกษาปีที่ ๖ และชั้นมัธยมศึกษาปีที่ ๓ (Pre-ONET) (กิจกรรมการพัฒนาสาระการเรียนรู้หลัก ภาษาไทย วิทยาศาสตร์ คณิตศาสตร์ ภาษาอังกฤษ) -โครงการวิจัยศึกษาความเป็นโค้ชและฟา(Coach&Facilitator) 	๔๐,๐๐๐	๔๐,๐๐๐	๔๐,๐๐๐	นางวิริน วันสมสกุล
			๑๕๐,๐๐๐	๑๕๐,๐๐๐	๑๕๐,๐๐๐	-นายสรารุช ชัยยอง
			๔๐๐,๐๐๐	๔๐๐,๐๐๐	๔๐๐,๐๐๐	-นางวิริน วันสมสกุล -นายสรารุช ชัยยอง -นางสาวมณฑาทิพย์ ชั้นแก้ว -นางสุขชัยญา เรืองมณี
			๓๐,๐๐๐	๓๐,๐๐๐	๓๐,๐๐๐	

โครงการ/กิจกรรม

นโยบายที่ ๓ ด้านการพัฒนาและเสริมสร้างศักยภาพของทรัพยากรมนุษย์

ยุทธศาสตร์	ตัวชี้วัดความ	โครงการ	ประมาณการงบประมาณปีที่ดำเนินการ			ผู้รับผิดชอบ
			๒๕๖๓	๒๕๖๔	๒๕๖๕	
		ของครุคณิตศาสตร์ วิทยาศาสตร์ ผ่านการสะท้อน การสอน (Reflective Teaching)				-นางวิริน วันสมสกุล -นายสราวุธ ชัยยอง และคณะ

โครงการ/กิจกรรม

นโยบายที่ ๓ การพัฒนาและสร้างเสริมศักยภาพทรัพยากรมนุษย์

กลยุทธ์	ตัวชี้วัดความสำเร็จ	โครงการ	ประมาณการงบประมาณปีที่ ดำเนินการ			ผู้รับผิดชอบ
			๒๕๖๓	๒๕๖๔	๒๕๖๕	
๓. พัฒนาผู้เรียนให้มีทักษะการเรียนรู้ในศตวรรษที่ ๒๑ (๓R ๘C)	<ul style="list-style-type: none"> - ผู้เรียนทุกระดับมีสมรรถนะสำคัญตามหลักสูตร มีทักษะการเรียนรู้ในศตวรรษที่ ๒๑ (๓R๘C) - ร้อยละของผู้เรียนที่มีคะแนนผล การทดสอบทางการศึกษา ระดับชาติขั้นพื้นฐาน (O-NET) มากกว่าร้อยละ ๕๐ ในแต่ละวิชา เพิ่มขึ้นจากปีการศึกษาที่ผ่านมา - ครู มีการเปลี่ยนบทบาทจาก “ครูผู้สอน” เป็น “Coach” ผู้ให้ คำปรึกษาข้อเสนอแนะการเรียนรู้ หรือผู้อำนวยการการเรียนรู้ 	โครงการพัฒนาคุณภาพการ เรียนการสอนภาษาอังกฤษเพื่อ การสื่อสาร	๒๓๐,๐๐๐	๒๓๐,๐๐๐	๒๓๐,๐๐๐	นางสุชัชฌูญา เรืองมณี และคณะ
		<u>กิจกรรมที่ ๑</u> การพัฒนาครูผู้สอน ภาษาอังกฤษในชั้นเรียนทั่วไป และห้องเรียนโครงการMEPเพื่อ ส่งเสริมการใช้ภาษาอังกฤษเพื่อ การสื่อสาร	๘๐,๐๐๐	๘๐,๐๐๐	๘๐,๐๐๐	นางสุชัชฌูญา เรืองมณี และคณะ
		<u>กิจกรรมที่ ๒</u> การพัฒนาครู ระดับชั้นป.๖ และ ม.๓เพื่อ ยกระดับผลสัมฤทธิ์ภาษาอังกฤษ	๘๐,๐๐๐	๘๐,๐๐๐	๘๐,๐๐๐	นางสุชัชฌูญา เรืองมณี และคณะ
		<u>กิจกรรมที่ ๓</u> การนิเทศ ติดตาม การจัดกิจกรรมการเรียนรู้ ภาษาอังกฤษในชั้นเรียนทั่วไป และห้องเรียนโครงการMEP	๔๐,๐๐๐	๔๐,๐๐๐	๔๐,๐๐๐	นางสุชัชฌูญา เรืองมณี และคณะ
		<u>กิจกรรมที่ ๔</u> การถอดบทเรียน การจัดการเรียนรู้สู่ไอเน็ต	๓๐,๐๐๐	๓๐,๐๐๐	๓๐,๐๐๐	นางสุชัชฌูญา เรืองมณี และคณะ

โครงการ/กิจกรรม

นโยบายที่ ๓ ด้านการพัฒนาและเสริมสร้างศักยภาพของทรัพยากรมนุษย์

ยุทธศาสตร์	ตัวชี้วัดความ	โครงการ	ประมาณการงบประมาณปีที่			ผู้รับผิดชอบ
			ดำเนินการ			
			๒๕๖๓	๒๕๖๔	๒๕๖๕	
๓. พัฒนาผู้เรียนให้มีทักษะการเรียนรู้ในศตวรรษที่ ๒๑ (๓R ๘C)	ข้อ ๑ นักเรียนมีความเป็นเลิศด้านวิชาการ มีทักษะการเรียนรู้ที่สอดคล้องกับศตวรรษที่ ๒๑ ข้อ ๗ ครูมีการเปลี่ยนแปลงบทบาทจากครูผู้สอน เป็น Coach ผู้ให้คำแนะนำ ผู้อำนวยการเรียนรู้ปรับตัวชี้วัด	โครงการพัฒนากระบวนการเรียนรู้แบบ Active Learning โดยใช้สื่อและแหล่งเรียนรู้ท้องถิ่น	๑๐๐,๐๐๐	๑๐๐,๐๐๐	๑๐๐,๐๐๐	นายอุทัย ปัญญาโกณ

โครงการ/กิจกรรม

นโยบายที่ ๔ การสร้างโอกาสในการเข้าถึงบริการการศึกษาที่มีคุณภาพ

กลยุทธ์	ตัวชี้วัดความสำเร็จ	โครงการ	ประมาณการงบประมาณ ปีที่ผ่านมา			ผู้รับผิดชอบ
			๒๕๖๓	๒๕๖๔	๒๕๖๕	
๔. การสร้างโอกาสให้กับผู้เรียน เข้าถึงการบริการการศึกษา	- สถานศึกษานำเทคโนโลยีดิจิทัล (Digital Technology) มาใช้เป็น เครื่องมือในการจัดกิจกรรมการ เรียนรู้ให้แก่ผู้เรียนได้อย่างมี ประสิทธิภาพ	โครงการส่งเสริมเทคโนโลยี ดิจิทัล (Digital Technology) เพื่อพัฒนาคุณภาพการศึกษา - กิจกรรมส่งเสริมการ ใช้เทคโนโลยีดิจิทัล ในสถานศึกษา (๒๕๐,๐๐๐ บาท) - กิจกรรม DLTV (๑๕๐,๐๐๐ บาท) - กิจกรรมพัฒนาพื้นที่ นวัตกรรมการศึกษา (๑๐๐,๐๐๐ บาท)	๕๐๐,๐๐๐	๕๐๐,๐๐๐	๕๐๐,๐๐๐	น.ส.ชิตชนก ชูเจริญกาญจน์

โครงการ/กิจกรรม

นโยบายที่ ๔ การสร้างโอกาสในการเข้าถึงบริการการศึกษาที่มีคุณภาพ

ยุทธศาสตร์	ตัวชี้วัดความ	โครงการ	ประมาณการงบประมาณปีที่ดำเนินการ			ผู้รับผิดชอบ
			๒๕๖๓	๒๕๖๔	๒๕๖๕	
๔. การสร้างโอกาสให้กับผู้เรียนเข้าถึงการบริการการศึกษา	ข้อ ๑ ผู้เรียนทุกคนเข้าเรียนในสถานศึกษาที่มีคุณภาพเป็นมาตรฐานเสมอกัน ข้อ ๒ สถานศึกษาได้รับการพัฒนาให้มีมาตรฐานอย่างเหมาะสมตามบริบทประเภท ขนาด	โครงการเตรียมความพร้อมสถานศึกษาในสังกัดเพื่อรับการประเมินคุณภาพภายนอก สมศ.รอบ ๔	๑๐๐,๐๐๐	๑๐๐,๐๐๐	๑๐๐,๐๐๐	นายอุทัย ปัญญาโกณ

โครงการ/กิจกรรม

นโยบายที่ ๔ การสร้างโอกาสในการเข้าถึงบริการการศึกษาที่มีคุณภาพ

กลยุทธ์	ตัวชี้วัดความสำเร็จ	โครงการ	ประมาณการงบประมาณปีที่ยื่น			ผู้รับผิดชอบ
			๒๕๖๓	๒๕๖๔	๒๕๖๕	
๔. การสร้างโอกาสให้กับผู้เรียนเข้าถึงการบริการการศึกษา	<ul style="list-style-type: none"> - สถานศึกษามีระบบการดูแลช่วยเหลือและคุ้มครองนักเรียนและการแนะแนวที่มีประสิทธิภาพ - สถานศึกษาที่มีระบบฐานข้อมูลประชากรวัยเรียนและสามารถนำมาใช้ในการวางแผนจัดการเรียนรู้ให้แก่ผู้เรียนได้อย่างมีประสิทธิภาพ - ผู้เรียนทุกคนสามารถเข้าเรียนในสถานศึกษาที่มีคุณภาพเป็นมาตรฐานเสมอกัน 	๑. กองทุนปันน้ำใจให้น้อง สพป. เชียงใหม่ เขต ๑	๕,๐๐๐	๕,๐๐๐	๕,๐๐๐	นางสาวรัตติยา คำอ้าย
		๒. ติดตามการดำเนินงานโครงการพระราชดำริ	๑๐,๐๐๐	๑๐,๐๐๐	๑๐,๐๐๐	นางสาวรัตติยา คำอ้าย
		๓. โครงการพัฒนาการรับนักเรียนและการจัดทำสำมะโนประชากรวัยเรียน	๒๐,๐๐๐	๒๐,๐๐๐	๒๐,๐๐๐	นางนิภาภรณ์ สุริยวงศ์
		๔. โครงการสัมมนาการจัดการศึกษาโดยครอบครัว สพป. เชียงใหม่ เขต ๑	๖๕,๐๐๐	๖๕,๐๐๐	๖๕,๐๐๐	นางอรัญญา วงศ์ดาว นางนิภาภรณ์ สุริยวงศ์

โครงการ/กิจกรรม

นโยบายที่ ๔ การสร้างโอกาสในการเข้าถึงบริการการศึกษาที่มีคุณภาพ

กลยุทธ์	ตัวชี้วัดความสำเร็จ	โครงการ	ประมาณการงบประมาณ ปีที่ดำเนินการ			ผู้รับผิดชอบ
			๒๕๖๓	๒๕๖๔	๒๕๖๕	
๔. การสร้างโอกาสให้กับผู้เรียน เข้าถึงการบริการการศึกษา	<ul style="list-style-type: none"> - ผู้เรียนทุกคนมีทักษะพื้นฐานในการดำรงชีวิต สามารถดำรงชีวิตอยู่ในสังคมได้อย่างมีความสุข มีความยืดหยุ่นทางด้านความคิด สามารถทำงานร่วมกับผู้อื่นได้ ภายใต้อิทธิพลที่เป็นพหุวัฒนธรรม - ครู มีการเปลี่ยนบทบาทจาก “ครูผู้สอน” เป็น “Coach” ผู้ให้คำปรึกษาข้อเสนอแนะการเรียนรู้หรือผู้อำนวยการการเรียนรู้ 	โครงการพัฒนาการจัดการเรียนการสอนด้านวิทยาการคำนวณ (Coding) เพื่อส่งเสริมทักษะด้านการคิดของผู้เรียน	๑๐๐,๐๐๐	๑๐๐,๐๐๐	๑๐๐,๐๐๐	นายสรารุช ชัยยอง

โครงการ/กิจกรรม

นโยบายที่ ๕ การจัดการศึกษาเพื่อพัฒนาคุณภาพชีวิตที่เป็นมิตรกับสิ่งแวดล้อม

กลยุทธ์	ตัวชี้วัดความสำเร็จ	โครงการ	ประมาณการงบประมาณ ปีที่ดำเนินการ			ผู้รับผิดชอบ
			๒๕๖๓	๒๕๖๔	๒๕๖๕	
๑. พัฒนาคุณภาพชีวิตเป็นมิตรกับสิ่งแวดล้อม	<p>๑. สถานศึกษาในสังกัดมีนโยบายและจัดกิจกรรมให้ความรู้ ที่ถูกต้องและสร้างจิตสำนึกด้านการผลิตและบริโภคที่เป็นมิตรกับสิ่งแวดล้อมนำไปปฏิบัติใช้ที่บ้านและชุมชน</p> <p>๒. สถานศึกษามีการนำขยะมาใช้ประโยชน์ในรูปผลิตภัณฑ์และพลังงานเพื่อลดปริมาณขยะและมีส่งเสริมการคัดแยกขยะในชุมชนเพื่อลดปริมาณคาร์บอนที่โรงเรียนและชุมชน</p> <p>๓. สถานศึกษามีการบูรณาการเรื่องการจัดการขยะแบบมีส่วนร่วมและการนำขยะ</p>	ปลูกจิตสำนึกรักษ์สิ่งแวดล้อม	๓๐๐,๐๐๐	๒๐๐,๐๐๐	๒๐๐,๐๐๐	นายณัฐสิทธิ์ ธงยี่สิบสอง

โครงการ/กิจกรรม

นโยบายที่ ๕ การจัดการศึกษาเพื่อพัฒนาคุณภาพชีวิตที่เป็นมิตรกับสิ่งแวดล้อม

กลยุทธ์	ตัวชี้วัดความสำเร็จ	โครงการ	ประมาณการงบประมาณ ปีที่ดำเนินการ			ผู้รับผิดชอบ
			๒๕๖๓	๒๕๖๔	๒๕๖๕	
	<p>๔. นักเรียนเรียนรู้จากแหล่งเรียนรู้ มีการขยายผลแหล่งเรียนรู้ นักเรียน โรงเรียน ชุมชน เรียนรู้ด้านการลดใช้พลังงาน การจัดการขยะและอนุรักษ์สิ่งแวดล้อมเพื่อเป็นแหล่งเรียนรู้ และตัวอย่างรูปแบบผลิตภัณฑ์ที่เป็นมิตรกับสิ่งแวดล้อม เช่น โรงงานอุตสาหกรรมสีเขียว ฯลฯ</p> <p>๕. นักเรียน สถานศึกษามีการเก็บข้อมูลเปรียบเทียบการลดปริมาณคาร์บอนไดออกไซด์ ในการดำเนินกิจกรรมประจำวัน ในสถานศึกษาและที่บ้าน และข้อมูลของ Carbon Footprint ในรูปแบบ QR CODE และ Paper less</p> <p>๖. ครู มีความคิดสร้างสรรค์ สามารถพัฒนาสื่อ นวัตกรรม และดำเนินการจัดทำงานวิจัยด้านการสร้างสำนึกด้านการผลิตและบริโภคที่เป็นมิตรกับสิ่งแวดล้อมได้</p>					

โครงการ/กิจกรรม

นโยบายที่ ๕ การจัดการศึกษาเพื่อพัฒนาคุณภาพชีวิตที่เป็นมิตรกับสิ่งแวดล้อม

กลยุทธ์	ตัวชี้วัดความสำเร็จ	โครงการ	ประมาณการงบประมาณ ปีที่ดำเนินการ			ผู้รับผิดชอบ
			๒๕๖๓	๒๕๖๔	๒๕๖๕	
๑. พัฒนาคุณภาพชีวิตเป็นมิตรกับสิ่งแวดล้อม	<p>๑. สถานศึกษาในสังกัดมีนโยบายและจัดกิจกรรมให้ความรู้ ที่ถูกต้องและสร้างจิตสำนึกด้านการผลิตและบริโภคที่เป็นมิตรกับสิ่งแวดล้อมนำไปปฏิบัติใช้ที่บ้านและชุมชน เช่น การส่งเสริมอาชีพที่เป็นมิตรกับสิ่งแวดล้อม การลดใช้สารเคมีจากปุ๋ยและยาฆ่าแมลง ฯลฯ</p> <p>๒. สถานศึกษามีการนำขยะมาใช้ประโยชน์ในรูปผลิตภัณฑ์และพลังงานเพื่อลดปริมาณขยะและมีส่งเสริมการคัดแยกขยะในชุมชนเพื่อลดปริมาณคาร์บอนที่โรงเรียนและชุมชน</p> <p>๓. สถานศึกษามีการบูรณาการเรื่องการจัดการขยะแบบมีส่วนร่วมและการนำขยะ</p>	<p>โครงการวิจัยเพื่อศึกษาการส่งเสริมสนับสนุนการจัดการเรียนการสอนโครงการส่งเสริมศึกษาเพื่อสิ่งแวดล้อม</p> <p>STEEM = Scince Teachnology Engineering Environment Mathematic</p>	๒๐,๐๐๐	๒๐,๐๐๐	๒๐,๐๐๐	นางวิริน วันสมสกุล

โครงการ/กิจกรรม

นโยบายที่ ๖ ด้านการปรับสมดุลและพัฒนาระบบการบริหารจัดการศึกษา

กลยุทธ์	ตัวชี้วัดความสำเร็จ	โครงการ	ประมาณการงบประมาณ ปีที่ยื่นดำเนินการ			ผู้รับผิดชอบ
			๒๕๖๓	๒๕๖๔	๒๕๖๕	
๑. ให้สถานศึกษา หรือ กลุ่มสถานศึกษา มีความเป็นอิสระในการบริหารจัดการศึกษา	<ul style="list-style-type: none"> - สถานศึกษา และหน่วยงานในสังกัดทุกระดับมีความโปร่งใส ปลอดภัยและประพฤตินิยมชอบ บริหารจัดการตามหลักธรรมาภิบาล - สถานศึกษา หน่วยงานในสังกัด ทุกระดับ ผ่านการประเมินคุณธรรมและความโปร่งใสในการดำเนินงานของหน่วยงานภาครัฐ (Integrity & Transparency Assessment : ITA) 	<p>โครงการเสริมสร้างคุณธรรม จริยธรรมและธรรมาภิบาล “ป้องกันการทุจริต”</p> <p>(กิจกรรมเขตสุจริต)</p> <p>(กิจกรรมโรงเรียนสุจริต)</p>	๕๐๐,๐๐๐	๕๐๐,๐๐๐	๕๐๐,๐๐๐	นางสาวประพิณศิริ อินทธีรา

โครงการ/กิจกรรม

นโยบายที่ ๖ ด้านการปรับสมดุลและพัฒนาระบบการบริหารจัดการศึกษา

กลยุทธ์	ตัวชี้วัดความสำเร็จ	โครงการ	ประมาณการงบประมาณ ปีที่ยื่นโครงการ			ผู้รับผิดชอบ
			๒๕๖๓	๒๕๖๔	๒๕๖๕	
<p>๑. ให้สถานศึกษา หรือ กลุ่มสถานศึกษา มีความเป็นอิสระในการบริหารจัดการศึกษา</p> <p>๒. พัฒนาสำนักงานส่วนกลาง และสำนักงานเขตพื้นที่การศึกษา เป็นหน่วยงานที่มีความทันสมัย ยืดหยุ่น คล่องตัวสูง พร้อมทั้งจะปรับตัวให้ทันต่อการเปลี่ยนแปลงของโลก อยู่ตลอดเวลา เป็นหน่วยงานที่มีหน้าที่สนับสนุน ส่งเสริม ตรวจสอบ ติดตาม เพื่อให้สถานศึกษาสามารถจัดการศึกษาได้อย่างมีประสิทธิภาพครอบคลุมทุกตำบล</p> <p>๔. พัฒนานวัตกรรม เทคโนโลยี ดิจิทัล (Digital Technology) และระบบการทำงานที่เป็นดิจิทัลเข้ามาประยุกต์ใช้อย่างคุ้มค่าและเกิดประโยชน์สูงสุด</p>	<p>- สถานศึกษาได้รับการกระจายอำนาจการบริหารจัดการศึกษาอย่างเป็นอิสระ</p> <p>- สถานศึกษา สำนักงานเขตพื้นที่การศึกษา และสำนักงานส่วนกลาง ได้รับการพัฒนาให้เป็นหน่วยงานที่มีความทันสมัย ยืดหยุ่น คล่องตัวสูง พร้อมทั้งจะปรับตัวให้ทันต่อการเปลี่ยนแปลงของโลก อยู่ตลอดเวลา เป็นหน่วยงานที่มีหน้าที่สนับสนุน ส่งเสริม ตรวจสอบ ติดตาม เพื่อให้สถานศึกษาสามารถจัดการศึกษาได้อย่างมีประสิทธิภาพครอบคลุมทุกตำบล</p> <p>- สถานศึกษา สำนักงานเขตพื้นที่การศึกษา และสำนักงานส่วนกลาง นำนวัตกรรม และเทคโนโลยีดิจิทัล (Digital Technology) มาใช้ในการบริหารจัดการ และตัดสินใจ ทั้งระบบ</p> <p>- สถานศึกษา และหน่วยงานในสังกัดทุกระดับมีความโปร่งใส ปลอดการทุจริต และประพฤติมิชอบ</p>	<p>โครงการเสริมสร้างความรู้ ภูมิปัญญาและวินัย เชิงบวกสู่สถานศึกษาเพื่อแก้ปัญหาการกระทำผิดวินัย จรรยาบรรณ และการทุจริตและประพฤติมิชอบ</p>	๑๐๐,๐๐๐	๑๒๐,๐๐๐	๑๕๐,๐๐๐	<p>ผอ.กลุ่มกฎหมาย และคดี</p> <p>จนท.กลุ่มกฎหมาย และคดี</p>

โครงการ/กิจกรรม

นโยบายที่ ๖ ด้านการปรับสมดุลและพัฒนาระบบการบริหารจัดการศึกษา

กลยุทธ์	ตัวชี้วัดความสำเร็จ	โครงการ	ประมาณการงบประมาณ ปีที่ยื่นดำเนินการ			ผู้รับผิดชอบ
			๒๕๖๓	๒๕๖๔	๒๕๖๕	
	<ul style="list-style-type: none"> - สถานศึกษา หน่วยงานในสังกัด ทุกระดับ ผ่านการประเมินคุณธรรมและความโปร่งใสในการดำเนินงานของหน่วยงานภาครัฐ (Integrity & Transparency Assessment : ITA) - สถานศึกษาทุกแห่งและหน่วยงานในสังกัดมีระบบฐานข้อมูลสารสนเทศวิชาการ ผู้เรียน ครู บุคลากรทางการศึกษา สถานศึกษา หน่วยงานในสังกัด - สถานศึกษาทุกแห่งมีข้อมูลผู้เรียนรายบุคคลที่สามารถเชื่อมโยงกับข้อมูลต่าง ๆ นำไปสู่การวิเคราะห์เพื่อวางแผนการจัดการเรียนรู้ผู้เรียนได้อย่างมีประสิทธิภาพ (Big Data Technology) - สถานศึกษา สำนักงานเขตพื้นที่การศึกษา และสำนักงานส่วนกลางมีแพลตฟอร์มดิจิทัล (Digital Platform) เพื่อสนับสนุนภารกิจด้านบริหารจัดการการศึกษา - สถานศึกษาทุกแห่งมีระบบข้อมูลสารสนเทศที่สามารถใช้ในการวางแผนการจัดการศึกษาได้อย่างมีประสิทธิภาพ 					

โครงการ/กิจกรรม

นโยบายที่ ๖ ด้านการปรับสมดุลและพัฒนาระบบการบริหารจัดการศึกษา

กลยุทธ์	ตัวชี้วัดความสำเร็จ	โครงการ	ประมาณการงบประมาณ			ผู้รับผิดชอบ
			ปีที่ยื่นโครงการ			
			๒๕๖๓	๒๕๖๔	๒๕๖๕	
<p>๑. ให้สถานศึกษา หรือ กลุ่มสถานศึกษา มีความเป็นอิสระในการบริหารจัดการศึกษา</p> <p>๒. พัฒนาสำนักงานส่วนกลาง และสำนักงานเขตพื้นที่การศึกษา เป็นหน่วยงานที่มีความทันสมัยอย่างมีประสิทธิภาพ</p> <p>๓. ปฏิรูปการคลังด้านการศึกษา เพื่อเพิ่มคุณภาพและประสิทธิภาพการจัดการศึกษา โดยการจัดสรรงบประมาณตรงสู่ผู้เรียน และสถานศึกษา</p> <p>๔. พัฒนานวัตกรรม เทคโนโลยี ดิจิทัล (Digital Technology) และระบบการทำงานที่เป็นดิจิทัลเข้ามาประยุกต์ใช้อย่างคุ้มค่าและเกิดประโยชน์สูงสุด</p>	<p>- สถานศึกษาได้รับการกระจายอำนาจการบริหารจัดการศึกษาอย่างเป็นอิสระ</p> <p>- สถานศึกษา สำนักงานเขตพื้นที่การศึกษา และสำนักงานส่วนกลาง ได้รับการพัฒนาให้เป็นหน่วยงานที่มีความทันสมัย ยืดหยุ่น คล่องตัวสูง พร้อมทั้งจะปรับตัวให้ทันต่อการเปลี่ยนแปลงของโลก อยู่ตลอดเวลา เป็นหน่วยงานที่มีหน้าที่สนับสนุน ส่งเสริม ตรวจสอบ ติดตาม เพื่อให้สถานศึกษาสามารถจัดการศึกษาได้อย่างมีประสิทธิภาพครอบคลุมทุกตำบล</p> <p>- สถานศึกษา สำนักงานเขตพื้นที่การศึกษา และสำนักงานส่วนกลาง นำนวัตกรรม และเทคโนโลยีดิจิทัล (Digital Technology) มาใช้ในการบริหารจัดการ และตัดสินใจ ทั้งระบบ</p>	<p>โครงการพัฒนาประสิทธิภาพการบริหารงบประมาณ และพัฒนามาตรฐานการตรวจสอบภายใน</p>	๑๐๒,๐๐๐	๑๐๒,๐๐๐	๑๐๒,๐๐๐	<p>นางกนกเรขา บุญรัตน์</p> <p>นางคลอใจ อินทร์วงศ์</p> <p>นางจารุวรรณ เหล็กชาย</p>

โครงการ/กิจกรรม

นโยบายที่ ๖ ด้านการปรับสมดุลและพัฒนาระบบการบริหารจัดการศึกษา

กลยุทธ์	ตัวชี้วัดความสำเร็จ	โครงการ	ประมาณการงบประมาณ ปีที่ดำเนินการ			ผู้รับผิดชอบ
			๒๕๖๓	๒๕๖๔	๒๕๖๕	
	<ul style="list-style-type: none"> - สถานศึกษา และหน่วยงานในสังกัดทุกระดับมีความโปร่งใส ปลอดภัย จริต และประพฤติมิชอบ บริหารจัดการตามหลักธรรมาภิบาล - สถานศึกษา หน่วยงานในสังกัด ทุกระดับ ผ่านการประเมินคุณธรรมและความโปร่งใสในการดำเนินงานของหน่วยงานภาครัฐ (Integrity & Transparency Assessment : ITA) - สถานศึกษาทุกแห่งและหน่วยงานในสังกัดมีระบบฐานข้อมูลสารสนเทศ วิชาการ ผู้เรียน ครู บุคลากรทางการศึกษา สถานศึกษา หน่วยงานในสังกัด - สถานศึกษาทุกแห่งมีข้อมูลผู้เรียนรายบุคคลที่สามารถเชื่อมโยงกับข้อมูลต่าง ๆ นำไปสู่การวิเคราะห์เพื่อวางแผนการจัดการเรียนรู้ผู้เรียนได้อย่างมีประสิทธิภาพ (Big Data Technology) 					

โครงการ/กิจกรรม

นโยบายที่ ๖ ด้านการปรับสมดุลและพัฒนาระบบการบริหารจัดการศึกษา

กลยุทธ์	ตัวชี้วัดความสำเร็จ	โครงการ	ประมาณการงบประมาณ ปีดำเนินการ			ผู้รับผิดชอบ
			๒๕๖๓	๒๕๖๔	๒๕๖๕	
	<ul style="list-style-type: none"> - สถานศึกษา สำนักงานเขตพื้นที่การศึกษา และสำนักงานส่วนกลางมีแพลตฟอร์มดิจิทัล (Digital Platform) เพื่อสนับสนุนภารกิจด้านบริหารจัดการศึกษา - สถานศึกษาทุกแห่งมีระบบข้อมูลสารสนเทศที่สามารถใช้ในการวางแผนการจัดการศึกษาได้อย่างมีประสิทธิภาพ 					

โครงการ/กิจกรรม

นโยบายที่ ๖ ด้านการปรับสมดุลและพัฒนาระบบการบริหารจัดการศึกษา

กลยุทธ์	ตัวชี้วัดความสำเร็จ	โครงการ	ประมาณการงบประมาณ ปีที่ดำเนินการ			ผู้รับผิดชอบ
			๒๕๖๓	๒๕๖๔	๒๕๖๕	
ส่งเสริม สนับสนุนให้โรงเรียนขนาดเล็กมีระบบการบริหารจัดการที่หลากหลาย	<p>๑. ลดความเหลื่อมล้ำ และความสูญเปล่าทางการศึกษาภายใต้มาตรการที่เหมาะสมและความร่วมมือของโรงเรียนและชุมชน</p> <p>๒. พัฒนาโรงเรียนขนาดเล็กทุกแห่งมีความพร้อมในการดำเนินงานจัดการศึกษาให้คุณภาพมาตรฐาน</p> <p>๓. สนองนโยบายกระทรวงศึกษาธิการด้านการรวมโรงเรียนขนาดเล็ก</p>	บริหารจัดการโรงเรียนขนาดเล็ก	๕๐,๐๐๐	๕๐,๐๐๐	๕๐,๐๐๐	นางสาธิตา กิตติรัตนดิษฐ์

โครงการ/กิจกรรม

นโยบายที่ ๖ ด้านการปรับสมดุลและพัฒนาระบบการบริหารจัดการศึกษา

กลยุทธ์	ตัวชี้วัดความสำเร็จ	โครงการ	ประมาณการงบประมาณ ปีที่ดำเนินการ			ผู้รับผิดชอบ
			๒๕๖๓	๒๕๖๔	๒๕๖๕	
<p>๑. ให้สถานศึกษา หรือ กลุ่มสถานศึกษา มีความเป็นอิสระในการบริหารจัดการศึกษา</p> <p>๒. พัฒนาสำนักงานส่วนกลาง และสำนักงานเขตพื้นที่การศึกษา เป็นหน่วยงาน</p> <p>มีความทันสมัยอย่างมีประสิทธิภาพ</p> <p>๓. ปฏิรูปการคลังด้านการศึกษา เพื่อเพิ่มคุณภาพและประสิทธิภาพการจัดการศึกษา โดยการจัดสรรงบประมาณตรงสู่ผู้เรียน และสถานศึกษา</p> <p>๔. พัฒนานวัตกรรม เทคโนโลยี ดิจิทัล (Digital Technology) และระบบการทำงานที่เป็นดิจิทัลเข้ามาประยุกต์ใช้อย่างคุ้มค่าและเกิดประโยชน์สูงสุด</p>	<p>- สถานศึกษาทุกแห่งและหน่วยงานในสังกัดมีระบบฐานข้อมูลสารสนเทศ วิชาการ ผู้เรียน ครู บุคลากรทางการศึกษา สถานศึกษา หน่วยงานในสังกัด</p> <p>- สถานศึกษาทุกแห่งมีข้อมูลผู้เรียนรายบุคคลที่สามารถเชื่อมโยงกับข้อมูลต่าง ๆ นำไปสู่การวิเคราะห์เพื่อวางแผนการจัดการเรียนรู้สู่ผู้เรียนได้อย่างมีประสิทธิภาพ (Big Data Technology)</p> <p>- สถานศึกษา สำนักงานเขตพื้นที่การศึกษา และสำนักงานส่วนกลางมีแพลตฟอร์มดิจิทัล (Digital Platform) เพื่อสนับสนุนภารกิจด้านบริหารจัดการศึกษา</p> <p>-สถานศึกษาทุกแห่งมีระบบข้อมูลสารสนเทศที่สามารถใช้ในการวางแผนการจัดการศึกษาได้อย่างมีประสิทธิภาพ</p>	<p>โครงการพัฒนาระบบการบันทึกข้อมูลผลการเรียนผ่านระบบข้อมูลสารสนเทศสถานศึกษา (School MIS)</p>	๓๐,๐๐๐	๓๐,๐๐๐	๓๐,๐๐๐	นายสรารัฐ ชัยยอง

ส่วนที่ ๗

แนวทางการนำกลยุทธ์สู่การปฏิบัติ

สำนักงานเขตพื้นที่การศึกษาประถมศึกษาเชียงใหม่ เขต ๑ ได้จัดทำแผนพัฒนาการศึกษาขั้นพื้นฐาน พ.ศ. ๒๕๖๓ - ๒๕๖๕ สำหรับเป็นกรอบทิศทางในการพัฒนาคุณภาพการจัดการศึกษาของสถานศึกษาในสังกัด ให้สอดคล้องกับยุทธศาสตร์ชาติ ๒๐ ปี แผนการศึกษาแห่งชาติ พ.ศ. ๒๕๖๑-๒๕๘๐ นโยบายรัฐบาล นโยบายและยุทธศาสตร์ของกระทรวงศึกษาธิการ สำนักงานคณะกรรมการการศึกษาขั้นพื้นฐาน และจังหวัดเชียงใหม่ เพื่อกำหนดนโยบาย จุดเน้นยุทธศาสตร์ไปสู่การปฏิบัติบริหารจัดการและพัฒนาคุณภาพการศึกษาด้วยความทุ่มเท มุ่งมั่น บนพื้นฐานของความสำเร็จ บรรลุวัตถุประสงค์เป้าหมายที่กำหนด สำนักงานเขตพื้นที่การศึกษาประถมศึกษาเชียงใหม่ เขต ๑ จึงได้กำหนดปัจจัยความสำเร็จและกระบวนการนำแผนสู่การปฏิบัติ ดังนี้

กระบวนการนำแผนสู่การปฏิบัติ

๑. สร้างความเข้าใจระหว่างกลุ่มงานต่าง ๆ ที่จะต้องจัดทำโครงการ ตามแผนพัฒนาการศึกษาขั้นพื้นฐาน พ.ศ. ๒๕๖๓ - ๒๕๖๕

๒. สร้างแนวทางการกำกับ ติดตาม ตรวจสอบและประเมินผลเพื่อให้การนำแผนพัฒนาการศึกษาขั้นพื้นฐานสู่การปฏิบัติอย่างเป็นรูปธรรม โดยดำเนินการ

๒.๑ ติดตามความก้าวหน้าประจำปีเป็นการติดตามความก้าวหน้าของโครงการ กรณีที่เป็นโครงการต่อเนื่อง เพื่อตรวจสอบถึงผลงานที่เกิดขึ้นจริง

๒.๒ การประเมินผลระยะครึ่งปี เป็นการประเมินผลในช่วงกลางปี เพื่อทบทวนผลความก้าวหน้า ปัญหา อุปสรรค รวมทั้งทบทวนกลยุทธ์ตัวชี้วัด เป้าหมาย หรือปรับเปลี่ยนกิจกรรมให้มีความเหมาะสม

๒.๓ การประเมินผลเมื่อสิ้นสุดปีงบประมาณ เป็นการประมวลผลโครงการตามแผนพัฒนาการศึกษาขั้นพื้นฐาน เพื่อสรุปผลการปฏิบัติงานและผลสัมฤทธิ์ที่เกิดขึ้นตลอดช่วงเวลา ๑ ปี ที่ผ่านมา

๓. สร้างระบบสื่อสารที่หลากหลายให้รับรู้ทิศทางองค์กร ทั้งวิสัยทัศน์ พันธกิจ เป้าประสงค์ ยุทธศาสตร์ กลยุทธ์ ตัวชี้วัดและเป้าหมายการให้สถานศึกษา หน่วยงานอื่น ๆ บุคลากรทุกระดับได้รับรู้และเข้าใจตรงกัน

๔. จัดระบบโครงสร้าง กระบวนการทำงานและมอบหมายให้ผู้รับผิดชอบปฏิบัติงานทั้งเจ้าภาพหลัก เจ้าภาพรอง และผู้สนับสนุน พร้อมกำหนดบทบาทความรับผิดชอบที่ชัดเจน

๕. ขับเคลื่อนด้วยการมีส่วนร่วมของสถานศึกษาและกลุ่มต่าง ๆ ตามพันธกิจที่ได้รับมอบหมาย รวมถึงแสวงหาและประสานเครือข่ายความร่วมมือกับหน่วยงานภายนอก ตลอดจนองค์กรปกครองส่วนท้องถิ่น ภาคเอกชนและภาคประชาสังคมในการพัฒนาการศึกษา

๖. พัฒนาระบบข้อมูลสารสนเทศทางการศึกษา ให้มีความถูกต้องและเป็นปัจจุบัน และสามารถให้บริการได้ตรงกับความต้องการและทันต่อการเปลี่ยนแปลง

๗. พัฒนาระบบการกำกับ ติดตามและการประเมินผลที่มุ่งเน้นการประเมินเพื่อพัฒนาและปรับปรุงการดำเนินงาน โดยมีการพัฒนาตัวชี้วัดผลสำเร็จการดำเนินงาน ทั้งในด้านปริมาณ คุณภาพ ระยะเวลาในการประเมิน ผู้ประเมินและแนวทางในการรวบรวมข้อมูล

การติดตามและประเมินผล

การติดตามและประเมินผล การดำเนินงานตามแผนพัฒนาการศึกษาขั้นพื้นฐาน ๓ ปี พ.ศ.๒๕๖๓ - ๒๕๖๕ เพื่อให้การติดตามและประเมินผลการทำงาน สามารถสนองตอบต่อตัวชี้วัด ในนโยบายได้อย่างครบถ้วน จึงกำหนดระบบการติดตามและประเมินผลการจัดการศึกษาขั้นพื้นฐาน มี ๔ องค์ประกอบ ดังนี้

๑. ภารกิจ

ภารกิจของการติดตามและประเมินผลการจัดการศึกษาขั้นพื้นฐาน ประกอบด้วย

๑.๑ งานประจำ (Function) แผนปฏิบัติการประจำปี แผนงานปกติ/ประจำ แผนบูรณาการ การตรวจราชการ ภารกิจงานจากกลุ่ม/หน่วย การบริหารงาน ๔ ด้านของสถานศึกษา

๑.๒ งานในพื้นที่ (Aera) จากคณะทำงานเชิงพื้นที่ ของ รองผู้อำนวยการสำนักงานเขตพื้นที่การศึกษาเชียงใหม่ เขต ๑ เครือข่ายพัฒนาคุณภาพการศึกษาอำเภอ ๖ เครือข่าย และศึกษานิเทศก์

๑.๓ งานตามนโยบาย (Agenda) นโยบายกระทรวงศึกษาธิการ ยุทธศาสตร์/ตัวชี้วัด ของ สำนักงานคณะกรรมการการศึกษาขั้นพื้นฐาน นโยบายของสำนักงานเขตพื้นที่การศึกษาประถมศึกษา เชียงใหม่ เขต ๑

โดยการแต่งตั้งคณะทำงานสร้างเครื่องมือการติดตามและประเมินผล ระดับเขตพื้นที่ การศึกษา ในการสร้างเครื่องมือติดตามและประเมินผลตัวชี้วัด ซึ่งประกอบด้วย ๓ ส่วน ได้แก่

ส่วนที่ ๑ นโยบายของกระทรวงศึกษาธิการ

ส่วนที่ ๒ นโยบายของสำนักงานคณะกรรมการการศึกษาขั้นพื้นฐาน สำนักงานเขตพื้นที่ การศึกษาประถมศึกษาเชียงใหม่ เขต ๑

ส่วนที่ ๓ แผนงานปกติ/ภารกิจงาน และคู่มือการติดตามแลประเมินผล และจัดทำคู่มือ การติดตามและประเมินผล

๒. รูปแบบการติดตามและประเมินผล

รูปแบบการติดตามและประเมินผลการจัดการศึกษาขั้นพื้นฐาน ประกอบด้วย

๒.๑ ระบบนิเทศออนไลน์ (ทางวิชาการ) ของสำนักงานเขตพื้นที่การศึกษาประถมศึกษา เชียงใหม่ เขต ๑

๒.๒ การติดตามและประเมินผลระดับสถานศึกษา และเขตพื้นที่การศึกษา

- มีองค์คณะบุคคลที่เกี่ยวข้อง ได้แก่ คณะกรรมการสถานศึกษาขั้นพื้นฐาน คณะกรรมการ ก.ต.ป.น.

- มีการรายงานในระบบ e-Mes ของสำนักงานติดตามและประเมินการจัดการศึกษา สำนักงานคณะกรรมการการศึกษาขั้นพื้นฐาน

- การติดตามและประเมินผล โดยการแต่งตั้งคณะกรรมการติดตามและประเมินผลจัดการ การศึกษาขั้นพื้นฐาน ระดับเครือข่ายพัฒนาคุณภาพการศึกษาอำเภอ เพื่อออกติดตามและประเมินผล การ

๓. ระยะเวลา

ดังนี้

ระยะเวลาในการติดตามและประเมินผลการจัดการศึกษาขั้นพื้นฐาน กำหนดไว้ ๔ ครั้ง

๓.๑ ไตรมาสที่ ๑ (๑ ตุลาคม - ๓๑ ธันวาคม)

๓.๒ ไตรมาสที่ ๒ (๑ มกราคม - ๓๑ มีนาคม)

๓.๓ ไตรมาสที่ ๓ (๑ เมษายน - ๓๐ มิถุนายน)

๓.๔ ไตรมาสที่ ๔ (๑ กรกฎาคม - ๓๐ กันยายน)

๔. ผลการดำเนินงาน

เป้าหมายของการติดตามและประเมินผลการจัดการศึกษา ได้แก่

๔.๑ รายงานผลการดำเนินงานโครงการ/กิจกรรมตามตัวชี้วัดของสำนักงานคณะกรรมการการศึกษาขั้นพื้นฐาน ตัวชี้วัดของสำนักงานเขตพื้นที่การศึกษาประถมศึกษาเชียงใหม่ เขต ๑ มี ๒ ระดับ ได้แก่

๔.๑.๑ ระดับสถานศึกษา

๔.๑.๒ ระดับเครือข่ายพัฒนาคุณภาพการศึกษาอำเภอ (ไตรมาสที่ ๑ - ๔)

๔.๒ รายงานผลการดำเนินงานโครงการ/กิจกรรมตามตัวชี้วัดของสำนักงานคณะกรรมการการศึกษา ขั้นพื้นฐาน ตัวชี้วัดของสำนักงานเขตพื้นที่การศึกษาประถมศึกษาเชียงใหม่ เขต ๑ มี ๒ ระดับ ได้แก่

๔.๒.๑ ระดับกลุ่ม/หน่วย

๔.๒.๒ ระดับเขตพื้นที่การศึกษา โดยการรายงาน ๒ ส่วน ได้แก่ รายงานเป็นเอกสารตามแบบของสำนักติดตามและประเมินผลการจัดการศึกษา และ รายงานผ่านระบบ e-Mes ของ สำนักงานติดตามและประเมินผลการจัดการศึกษา

โดยการแต่งตั้งคณะกรรมการประเมินผลแผนพัฒนาการศึกษาขั้นพื้นฐาน พ.ศ. ๒๕๖๓ - ๒๕๖๕ ของสำนักงานเขตพื้นที่การศึกษาประถมศึกษาเชียงใหม่ เขต ๑ เพื่อประเมินผลการจัดการศึกษาขั้นพื้นฐานทุกระดับ และรายงานผลการประเมินการจัดการศึกษาขั้นพื้นฐาน ของสำนักงานเขตพื้นที่การศึกษาประถมศึกษาเชียงใหม่ เขต ๑ และสถานศึกษาทุกแห่งในสังกัด

ปัจจัยแห่งความสำเร็จ

๑. ความพร้อมขององค์กรในการบริหารจัดการ สำนักงานเขตพื้นที่การศึกษาประถมศึกษาเชียงใหม่ เขต ๑ และสถานศึกษา ต้องจัดทำแผนพัฒนาการศึกษาขั้นพื้นฐาน พ.ศ. ๒๕๖๓ - ๒๕๖๕ ที่มีกรอบทิศทางดำเนินงาน ประกอบด้วย วิสัยทัศน์ พันธกิจ เป้าประสงค์ ยุทธศาสตร์ ตัวชี้วัด ค่าเป้าหมายและกรอบแผนตามโครงการ รายละเอียดด้านงบประมาณ และแนวทางการติดตามประเมินผลตามแผน

๒. การสร้างความเข้าใจในการปฏิบัติการและการประเมินผล ส่วนราชการทุกระดับต้องเสริมสร้างให้บุคลากรมีความเข้าใจในการดำเนินงานตามแผนพัฒนาการศึกษาขั้นพื้นฐาน พ.ศ. ๒๕๖๓ - ๒๕๖๕ อย่างถูกต้อง สามารถประเมินผลและรายงานผลตามระบบ/วิธีการที่กำหนดได้อย่างครบถ้วนตรงประเด็น

การดำเนินงาน

ระดับสำนักงานเขตพื้นที่การศึกษาประถมศึกษาเชียงใหม่ เขต ๑

๑. สร้างความรู้ความเข้าใจ การดำเนินงานตามแผนปฏิบัติการประจำปี ให้บุคลากรในหน่วยงาน และสถานศึกษาตระหนักในภารกิจที่จะต้องดำเนินการให้ประสบความสำเร็จ รวมทั้งประชาสัมพันธ์ให้ผู้มีส่วนเกี่ยวข้อง (Stake holders) รับทราบเพื่อให้การสนับสนุน ให้ความร่วมมือเพื่อการระดมทรัพยากร

๒. กำหนดให้มีผู้กำกับดูแลยุทธศาสตร์ นโยบายและตัวชี้วัด ผู้เก็บข้อมูลในแต่ละตัวชี้วัด และจัดทำแผนงาน โครงการ/กิจกรรมสนับสนุนตัวชี้วัด

๓. มอบหมายให้รองผู้อำนวยการสำนักงานเขตพื้นที่การศึกษา รับผิดชอบงานการปฏิบัติราชการ ตามแผนพัฒนาการศึกษาขั้นพื้นฐาน พ.ศ. ๒๕๖๓ – ๒๕๖๕ และมอบหมายให้มีเจ้าภาพหลักและเจ้าภาพรอง ในการประสาน กำกับ ติดตามประเมินและรายงานผลการดำเนินงานตัวชี้วัด

๔. แต่งตั้งคณะทำงานสร้างเครื่องมือการติดตามและประเมินผล ยุทธศาสตร์ และตัวชี้วัดตามภารกิจ

๕. เร่งรัดดำเนินการตามตัวชี้วัด เพื่อให้สามารถปรับปรุง พัฒนาการปฏิบัติงานให้บรรลุผลสำเร็จตามเป้าหมายได้อย่างมีประสิทธิภาพ

๖. แต่งตั้งคณะกรรมการติดตามและประเมินผลการจัดการศึกษาขั้นพื้นฐาน ระดับเครือข่าย พัฒนาคุณภาพการศึกษาอำเภอ ซึ่งประกอบด้วย รองผู้อำนวยการสำนักงานเขตพื้นที่การศึกษา เป็นประธาน ประธานเครือข่ายฯ ผู้อำนวยการกลุ่ม/หน่วย, ศึกษาพิเศษ, นักวิชาการศึกษา เป็นกรรมการ และนักวิเคราะห์นโยบายและแผน เป็นเลขานุการ เป็นคณะกรรมการ ในการออกติดตามและประเมินผลการจัดการศึกษาฯ ของสถานศึกษาในสังกัด

๗. กำหนดให้มีการตรวจเยี่ยมติดตามและประเมินผลการดำเนินงาน โดยใช้เครื่องมือการติดตามและประเมินผล เพื่อรับทราบปัญหาอุปสรรคและนำมากำหนดแนวทางแก้ไข รอบ ๓ เดือน ๖ เดือน ๙ เดือน และ ๑๒ เดือน

๘. สรุปและรายงานผลการติดตามและประเมินผลฯ ของสถานศึกษา ในรอบการรายงานผล ๓ เดือน ๖ เดือน ๙ เดือน และ ๑๒ เดือน ตามแบบติดตามฯ โดยคณะกรรมการประเมินผลแผนปฏิบัติการประจำปีงบประมาณของเขตพื้นที่การศึกษา

๙. แต่งตั้งคณะกรรมการประเมินตนเองของสำนักงานเขตพื้นที่การศึกษา ประกอบด้วยผู้แทนจากภายในและผู้แทนจากภายนอกองค์กร เพื่อจัดทำเอกสารรายงานผลการดำเนินงานตามตัวชี้วัด ประเมินตนเองตามตัวชี้วัดในยุทธศาสตร์ และนโยบาย รองรับการติดตามและประเมินผลจากสำนักงานคณะกรรมการการศึกษาขั้นพื้นฐาน(เชิงประจักษ์) ในรอบ ๙ เดือน และ ๑๒ เดือน และวิเคราะห์นำผลการประเมินไปปรับปรุงและพัฒนาการปฏิบัติงาน

๑๐. รายงานผลการติดตามและประเมินผลฯ ของสำนักงานเขตพื้นที่การศึกษา ตามตัวชี้วัดในยุทธศาสตร์ ของสำนักงานคณะกรรมการการศึกษาขั้นพื้นฐาน ในรอบการรายงานผล ๓ เดือน ๖ เดือน ๙ เดือน และ ๑๒ เดือน ผ่านระบบ e-Mes

ระดับสถานศึกษา

๑. สร้างความรู้ความเข้าใจกับบุคลากรในสถานศึกษา และคณะกรรมการสถานศึกษาขั้นพื้นฐาน ซึ่งอาจรวมถึงชุมชนด้วย
๒. กำหนดให้มีผู้กำกับดูแลตัวชี้วัดและผู้จัดเก็บข้อมูลในแต่ละตัวชี้วัด พร้อมจัดทำแผนงานโครงการ/กิจกรรมสนับสนุนตัวชี้วัด
๓. มอบหมายให้มีผู้ประสานงานหลัก หรือเจ้าภาพในการกำกับ ติดตามและจัดทำรายงานผลการดำเนินการรายงานต่อสำนักงานเขตพื้นที่การศึกษาประถมศึกษาเชียงใหม่ เขต ๑ และสาธารณชน
๔. จัดเตรียมเอกสารร่องรอยการดำเนินการ รongรับการติดตามเชิงประจักษ์ จากสำนักงานเขตพื้นที่การศึกษาประถมศึกษาเชียงใหม่ เขต ๑ และ สำนักงานคณะกรรมการการศึกษาขั้นพื้นฐาน
๕. จัดให้มีการประเมินตนเองตามตัวชี้วัดที่ต้องปฏิบัติ โดยเชิญกรรมการสถานศึกษาขั้นพื้นฐาน มาร่วมเป็นคณะกรรมการประเมิน และรายงานผลตามที่สำนักงานเขตพื้นที่การศึกษากำหนด



คำสั่งสำนักงานเขตพื้นที่การศึกษาประถมศึกษาเชียงใหม่ เขต ๑
ที่ ๒๓๐ /๒๕๖๒

เรื่อง แต่งตั้งคณะกรรมการจัดทำแผนพัฒนาการศึกษาขั้นพื้นฐาน พ.ศ. ๒๕๖๓ - ๒๕๖๕
และแผนปฏิบัติการ ประจำปีงบประมาณ พ.ศ. ๒๕๖๓

สำนักงานเขตพื้นที่การศึกษาประถมศึกษาเชียงใหม่ เขต ๑ กำหนดจัดทำแผนพัฒนาการศึกษาขั้นพื้นฐาน พ.ศ. ๒๕๖๓ - ๒๕๖๕ และแผนปฏิบัติการ ประจำปีงบประมาณ พ.ศ. ๒๕๖๓ เพื่อให้หน่วยงานใช้เป็นกรอบการดำเนินงานและขับเคลื่อนการบริหาร จัดการศึกษาให้สอดคล้องกับนโยบายของรัฐบาล กระทรวงศึกษาธิการ สำนักงานคณะกรรมการการศึกษาขั้นพื้นฐาน จังหวัดเชียงใหม่ และบริบทสำนักงานเขตพื้นที่การศึกษา โดยมีเป้าหมายเพื่อยกระดับคุณภาพการศึกษา

เพื่อให้การดำเนินงานจัดทำแผนพัฒนาการศึกษาขั้นพื้นฐาน พ.ศ. ๒๕๖๓ - ๒๕๖๕ และแผนปฏิบัติการ ประจำปีงบประมาณ พ.ศ. ๒๕๖๓ ของสำนักงานเขตพื้นที่การศึกษาประถมศึกษาเชียงใหม่ เขต ๑ เป็นไปด้วยความเรียบร้อย บรรลุตามวัตถุประสงค์ จึงแต่งตั้งคณะกรรมการ ประกอบด้วย

๑. คณะกรรมการอำนวยการ มีหน้าที่พิจารณา ให้คำปรึกษา แนะนำ แก้ปัญหา การจัดทำแผนพัฒนาการศึกษาขั้นพื้นฐาน พ.ศ. ๒๕๖๓ - ๒๕๖๕ และแผนปฏิบัติการประจำปีงบประมาณ พ.ศ. ๒๕๖๓ ของสำนักงานเขตพื้นที่การศึกษาประถมศึกษาเชียงใหม่ เขต ๑ ประกอบด้วย

๑.๑ นายรัตนภูมิ โนสุ	ผู้อำนวยการสำนักงานเขตพื้นที่การศึกษา ประถมศึกษาเชียงใหม่ เขต ๑	ประธานกรรมการ
๑.๒ นายอวยชัย ศรีตระกูล	รองผู้อำนวยการ สำนักงานเขตพื้นที่การศึกษา	รองประธานกรรมการ
๑.๓ นายเจตย์ สະສະຣມຍ໌	รองผู้อำนวยการ สำนักงานเขตพื้นที่การศึกษา	รองประธานกรรมการ
๑.๔ นางปรียาภรณ์ บัวคลี	ผู้อำนวยการกลุ่มบริหารงานการเงินและสินทรัพย์	กรรมการ
๑.๕ นางสาวเทพี กัปปุละวัน	ผู้อำนวยการกลุ่มอำนวยการ	กรรมการ
๑.๖ นายศิริพงษ์ นวลแก้ว	ผู้อำนวยการกลุ่มนิเทศ ติดตามและประเมินผล	กรรมการ
๑.๗ นายรักษา พงษ์ธนาคม	ปฏิบัติหน้าที่ผู้อำนวยการกลุ่มพัฒนาครูฯ	กรรมการ
๑.๘ นางอรัญญา วงศ์ดาว	ผู้อำนวยการกลุ่มส่งเสริมการจัดการศึกษา	กรรมการ
๑.๙ นางสาวพรณี จันทร์แก้ว	ปฏิบัติหน้าที่ผู้อำนวยการกลุ่มบริหารงานบุคคล	กรรมการ
๑.๑๐ นายอำนวยการ วิริยะ	ปฏิบัติหน้าที่ผู้อำนวยการกลุ่มส่งเสริมการศึกษาทางไกลฯ	กรรมการ
๑.๑๑ นางกนกเรขา บุญรัตน์	ผู้อำนวยการหน่วยตรวจสอบภายใน	กรรมการ
๑.๑๒ นางสาวนภา น่วมเจริญ	ผู้อำนวยการกลุ่มนโยบายและแผน	กรรมการและเลขานุการ
๑.๑๓ นางสุภาณี จันทร์สุกนต์	นักวิเคราะห์นโยบายและแผนชำนาญการ	กรรมการและผู้ช่วยเลขานุการ

๒. คณะกรรมการจัดทำแผนพัฒนาการศึกษาขั้นพื้นฐาน พ.ศ. ๒๕๖๓ - ๒๕๖๕ และแผนปฏิบัติการประจำปีงบประมาณ พ.ศ. ๒๕๖๓ มีหน้าที่ จัดทำแผนพัฒนาการศึกษาขั้นพื้นฐาน พ.ศ. ๒๕๖๓ - ๒๕๖๕ และแผนปฏิบัติการ ประจำปีงบประมาณ พ.ศ. ๒๕๖๓ ตามขั้นตอนตั้งแต่ทบวงสภาพลแวดล้อมภายนอก และสภาพลแวดล้อมภายในขององค์กร การนำนโยบายของสำนักงานคณะกรรมการการศึกษาขั้นพื้นฐาน มาถอดบทเรียนเพื่อขับเคลื่อนไปสู่การปฏิบัติที่เป็นรูปธรรม การกำหนดทิศทางการทำงานด้านวิสัยทัศน์ พันธกิจ เป้าประสงค์ ยุทธศาสตร์ กลยุทธ์ ตัวชี้วัด โครงการ/กิจกรรม และแปลงแผนพัฒนาการศึกษาขั้นพื้นฐาน พ.ศ. ๒๕๖๓ - ๒๕๖๕ เป็นแผนปฏิบัติ ประจำปีงบประมาณ พ.ศ. ๒๕๖๓ เพื่อเป็นทิศทางในการบริหารงานตามนโยบายให้บรรลุผลตามวัตถุประสงค์และเป้าหมายที่กำหนด ประกอบด้วย

๒.๑ นายรัตนภูมิ โนสุ	ผู้อำนวยการสำนักงานเขตพื้นที่การศึกษา ประถมศึกษาเชียงใหม่ เขต ๑	ประธานกรรมการ
๒.๒ นายอวยชัย ศรีตระกูล	รองผู้อำนวยการ สำนักงานเขตพื้นที่การศึกษา	รองประธานกรรมการ
๒.๓ นายเจตย์ สະສະຣມຍ໌	รองผู้อำนวยการ สำนักงานเขตพื้นที่การศึกษา	รองประธานกรรมการ
๒.๔ นางปรียาภรณ์ บัวคลี่	ผู้อำนวยการกลุ่มบริหารงานการเงินและสินทรัพย์	กรรมการ
๒.๕ นางสาวเทพี กัปปุละวัน	ผู้อำนวยการกลุ่มอำนวยการ	กรรมการ
๒.๖ นายศิริพงษ์ นวลแก้ว	ผู้อำนวยการกลุ่มนิเทศ ติดตามและประเมินผล	กรรมการ
๒.๗ นางอริญญา วงศ์ดาว	ผู้อำนวยการกลุ่มส่งเสริมการจัดการศึกษา	กรรมการ
๒.๘ นางกนกเรขา บุญยรัตน์	ผู้อำนวยการหน่วยตรวจสอบภายใน	กรรมการ
๒.๙ นายอำนาจ วิริยะ	ปฏิบัติหน้าที่ผู้อำนวยการกลุ่มส่งเสริมการศึกษาทางไกลฯ	กรรมการ
๒.๑๐ นายรักษา พงษ์ธนาคม	ปฏิบัติหน้าที่ผู้อำนวยการกลุ่มพัฒนาครูฯ	กรรมการ
๒.๑๑ นางสาวพรรณิ จันทร์แก้ว	ปฏิบัติหน้าที่ผู้อำนวยการกลุ่มบริหารงานบุคคล	กรรมการ
๒.๑๒ ประธานเครือข่ายพัฒนาคุณภาพการศึกษาอำเภอเมือง ๑		กรรมการ
๒.๑๓ ประธานเครือข่ายพัฒนาคุณภาพการศึกษาอำเภอเมือง ๒		กรรมการ
๒.๑๔ ประธานเครือข่ายพัฒนาคุณภาพการศึกษาอำเภอดอยสะเก็ด		กรรมการ
๒.๑๕ ประธานเครือข่ายพัฒนาคุณภาพการศึกษาอำเภอสันกำแพง		กรรมการ
๒.๑๖ ประธานเครือข่ายพัฒนาคุณภาพการศึกษาอำเภอแม่อน		กรรมการ
๒.๑๗ ผู้แทนครูเครือข่ายพัฒนาคุณภาพการศึกษาอำเภอเมือง ๑		กรรมการ
๒.๑๘ นางสาวภัทราณีษฐ์ กาใจ	ครูโรงเรียนวัดดอนจั่น	กรรมการ
๒.๑๙ ผู้แทนครูเครือข่ายพัฒนาคุณภาพการศึกษาอำเภอดอยสะเก็ด		กรรมการ
๒.๒๐ นางสาวสุพัฒิตา เรืองนามกิจ	ครูโรงเรียนบ้านสันกำแพง	กรรมการ
๒.๒๑ นายพลวัฒน์ สุวรรณรินทร์	ครูโรงเรียนหมู่บ้านสหกรณ์ ๒	กรรมการ
๒.๒๒ นางสาวประพิณศิริ อินทธีรา	ศึกษานิเทศก์ชำนาญการพิเศษ	กรรมการ
๒.๒๓ นายอุทัย ปัญญาโกญ	ศึกษานิเทศก์ชำนาญการพิเศษ	กรรมการ
๒.๒๔ นายสรารุช ชัยยอง	ศึกษานิเทศก์ชำนาญการพิเศษ	กรรมการ
๒.๒๕ นางวิริน วันสมสกุล	ศึกษานิเทศก์ชำนาญการพิเศษ	กรรมการ
๒.๒๖ นางสุขชัยญา เรืองมณี	ศึกษานิเทศก์ชำนาญการพิเศษ	กรรมการ
๒.๒๗ นางนิภา แก้วประทีป	ศึกษานิเทศก์ชำนาญการพิเศษ	กรรมการ
๒.๒๘ นางจรัสโสม ชมภูมิ่ง	ศึกษานิเทศก์ชำนาญการพิเศษ	กรรมการ
๒.๒๙ นางชนมณีภา ชูแสงศรี	ศึกษานิเทศก์ชำนาญการพิเศษ	กรรมการ

๒.๓๐ นางสาวมณฑาทิพย์ ชันแก้ว	ศึกษานิเทศก์ชำนาญการพิเศษ	กรรมการ
๒.๓๑ นายณัฐสิทธิ์ ธงยี่สิบสอง	ศึกษานิเทศก์ชำนาญการพิเศษ	กรรมการ
๒.๓๒ นางพิรารวรรณ ลีลาธรรมสัจจะ	ศึกษานิเทศก์ชำนาญการพิเศษ	กรรมการ
๒.๓๓ นางสาวชิตชนก ชูเจริญกาญจน์	ศึกษานิเทศก์ชำนาญการพิเศษ	กรรมการ
๒.๓๔ นางมยุรีย์ เชาว์วรรณ	นักทรัพยากรบุคคลชำนาญการ	กรรมการ
๒.๓๕ นางสิริพร ไชยรินทร์	นักวิชาการศึกษาชำนาญการพิเศษ	กรรมการ
๒.๓๖ นางนิภาภรณ์ สุริยวงศ์	นักวิชาการศึกษาชำนาญการ	กรรมการ
๒.๓๗ นางพิกุลรัตน์ จงจรัสกุล	นักวิชาการศึกษาชำนาญการ	กรรมการ
๒.๓๘ นางสาวรัตติยา คำอ้าย	นักวิชาการศึกษาชำนาญการ	กรรมการ
๒.๓๙ นางนงคราญ ยันต์ทองอยู่	เจ้าพนักงานธุรการชำนาญงาน	กรรมการ
๒.๔๐ นางจารุวรรณ เหล็กชาย	นักวิชาการเงินและบัญชีชำนาญการ	กรรมการ
๒.๔๑ นางสาวปิยรัตน์ วงศ์เต็ง	นักวิเคราะห์นโยบายและแผนชำนาญการ	กรรมการ
๒.๔๒ นางอังสนา สุขสุเสียง	นักวิเคราะห์นโยบายและแผนชำนาญการ	กรรมการ
๒.๔๓ นางสาวธิดา กิตติธนดิษฐ์	นักวิเคราะห์นโยบายและแผนชำนาญการ	กรรมการ
๒.๔๔ นางเพลินพร ว่องประเสริฐกุล	เจ้าพนักงานธุรการชำนาญงาน	กรรมการ
๒.๔๕ นางสาวชนันญา จุฬาลักษณ์สิริ	อัตราร้าง	กรรมการ
๒.๔๖ นางดาวนภา น่วมเจริญ	ผู้อำนวยการกลุ่มนโยบายและแผน	กรรมการและเลขานุการ
๒.๔๗ นางสุภาณี จันทรสกุนต์	นักวิเคราะห์นโยบายและแผนชำนาญการ	กรรมการและผู้ช่วยเลขานุการ
๒.๔๘ นางวาสนา ภูผา	นักวิเคราะห์นโยบายและแผนชำนาญการ	กรรมการและผู้ช่วยเลขานุการ

๓. คณะกรรมการฝ่ายจัดทำเอกสารแผนพัฒนาการศึกษาขั้นพื้นฐาน พ.ศ. ๒๕๖๓ - ๒๕๖๕ และแผนปฏิบัติการประจำปีงบประมาณ พ.ศ. ๒๕๖๓ มีหน้าที่ จัดพิมพ์ ตรวจสอบ และรวบรวม จัดทำแผนพัฒนาการศึกษาขั้นพื้นฐาน พ.ศ. ๒๕๖๓ - ๒๕๖๕ และแผนปฏิบัติการประจำปีงบประมาณ พ.ศ. ๒๕๖๓ ประกอบด้วย

๓.๑ นายอวยชัย ศรีตระกูล	รองผู้อำนวยการ สำนักงานเขตพื้นที่การศึกษา	ประธานกรรมการ
๓.๒ นางดาวนภา น่วมเจริญ	ผู้อำนวยการกลุ่มนโยบายและแผน	กรรมการ
๓.๓ นางสาวปิยรัตน์ วงศ์เต็ง	นักวิเคราะห์นโยบายและแผนชำนาญการ	กรรมการ
๓.๔ นางอังสนา สุขสุเสียง	นักวิเคราะห์นโยบายและแผนชำนาญการ	กรรมการ
๓.๕ นางสาวชนันญา จุฬาลักษณ์สิริ	อัตราร้าง	กรรมการ
๓.๖ นางบัวลม จันทร์คำ	อัตราร้าง	กรรมการ
๓.๗ นางสุภาณี จันทรสกุนต์	นักวิเคราะห์นโยบายและแผนชำนาญการ	กรรมการและเลขานุการ
๓.๘ นางสาวธิดา กิตติธนดิษฐ์	นักวิเคราะห์นโยบายและแผนชำนาญการ	กรรมการและผู้ช่วยเลขานุการ

๔. คณะกรรมการฝ่ายโสตทัศนูปกรณ์และบันทึกภาพ มีหน้าที่จัดเตรียมสื่อ/เอกสารประกอบการนำเสนอ ตลอดจนดูแลอำนวยความสะดวกในการใช้เครื่องโสตทัศนูปกรณ์ บันทึกภาพ รายงานข่าวเพื่อการประชาสัมพันธ์ ประกอบด้วย

๔.๑ นายอำนวยการ วิริยะ	ปฏิบัติหน้าที่ผู้อำนวยการกลุ่มส่งเสริมการศึกษาทางไกลฯ	ประธานกรรมการ
๔.๒ นายภูริวัฒน์ จิตสว่าง	นักวิชาการคอมพิวเตอร์ชำนาญการ	กรรมการ
๔.๓ นายสาธิต สีดาเพ็ง	อัตราร้าง	กรรมการ
๔.๔ นางสาวพัชรี สิงห์น้อย	นักประชาสัมพันธ์ชำนาญการ	กรรมการและเลขานุการ

๕. คณะกรรมการฝ่ายการเงินและพัสดุ มีหน้าที่ให้คำปรึกษา กำหนดแนวทางการจัดซื้อจัดจ้าง หลักฐานการเบิกจ่ายตรวจสอบเร่งรัด การเบิกจ่ายและรายงานทางการเงิน ให้เป็นไปตามแนวทาง และระเบียบของทางราชการและทันตามเวลาที่กำหนด ประกอบด้วย

- | | | | |
|-----|-----------------------|--|---------------------|
| ๕.๑ | นางปรียาภรณ์ บัวคลี่ | ผู้อำนวยการกลุ่มบริหารงานการเงินและสินทรัพย์ | ประธานกรรมการ |
| ๕.๒ | นางประภาพรพรณ บุญวงศ์ | นักวิชาการเงินและบัญชีชำนาญการพิเศษ | กรรมการ |
| ๕.๓ | นางนุจรีย์ ผลระลิก | นักวิชาการเงินและบัญชีชำนาญการ | กรรมการ |
| ๕.๔ | นางสาวนฤมล ไชยชนะ | อัตราจ้าง | กรรมการ |
| ๕.๕ | นางอังสนา สุขสุเสียง | นักวิเคราะห์นโยบายและแผนชำนาญการ | กรรมการและเลขานุการ |

ให้ผู้ที่ได้รับแต่งตั้ง จัดทำแผนพัฒนาการศึกษาขั้นพื้นฐาน พ.ศ. ๒๕๖๓ - ๒๕๖๕ และแผนปฏิบัติการประจำปีงบประมาณ พ.ศ. ๒๕๖๓ ของสำนักงานเขตพื้นที่การศึกษาประถมศึกษาเชียงใหม่ เขต ๑ ให้สำเร็จบรรลุตามวัตถุประสงค์ที่กำหนดไว้

ทั้งนี้ ตั้งแต่บัดนี้เป็นต้นไป

สั่ง ณ วันที่ ๑๗ เดือน ตุลาคม พ.ศ. ๒๕๖๒



(นายรัตนภูมิ โนสุ)

ผู้อำนวยการสำนักงานเขตพื้นที่การศึกษาประถมศึกษาเชียงใหม่ เขต 1

คณะกรรมการจัดทำเล่มแผนพัฒนาการศึกษาขั้นพื้นฐาน ๓ ปี (๒๕๖๓ – ๒๕๖๕)

- | | |
|-----------------------------------|--|
| ๑. นายอวยชัย ศรีตระกูล | รองผู้อำนวยการสำนักงานเขตพื้นที่การศึกษา |
| ๒. นางดาวนภา น่วมเจริญ | ผู้อำนวยการกลุ่มนโยบายและแผน |
| ๓. นางสุภาณี จันทรสกุล | นักวิเคราะห์นโยบายและแผนชำนาญการ |
| ๔. นางสาวปิยรัตน์ วงศ์แดง | นักวิเคราะห์นโยบายและแผนชำนาญการ |
| ๕. นางสาวธิดา กิตติธนดิษฐ์ | นักวิเคราะห์นโยบายและแผนชำนาญการ |
| ๖. นางอังสนา สุขสุเสียง | นักวิเคราะห์นโยบายและแผนชำนาญการ |
| ๗. นางวาสนา ภูผา | นักวิเคราะห์นโยบายและแผนชำนาญการ |
| ๘. นางเพลินพร ว่องประเสริฐกุล | เจ้าพนักงานธุรการชำนาญงาน |
| ๙. นางสาวชนันญา จุฬาลักษณ์สิริ | อัตราร้าง |
| ๑๐. นางสาวปราณี มูลชุมภู | นักศึกษาฝึกประสบการณ์มหาวิทยาลัยแม่โจ้ |
| ๑๑. นางสาวนางสาวเนตพิสุทธิ์ ศรีทา | นักศึกษาฝึกประสบการณ์มหาวิทยาลัยแม่โจ้ |